regulovaná informácia

POLROČNÁ SPRÁVA

emitenta akcií alebo dlhových cenných papierov, ktoré boli prijaté na obchodovanie na regulovanom trhu v zmysle zákona o burze cenných papierov

Časť 1.- Identifikácia emitenta

Informačná povinnosť za polrok:	2015	**IČO:**	00152781
Účtovné obdobie:	**od:** 1.1.2015	**do:**	30.6.2015
Právna forma	akciová spoločnosť		
Obchodné meno / názov:	Plastika, a.s.		
Sídlo:			
ulica, číslo	Novozámocká 222		
PSČ	949 05		
Obec	Nitra 5		
Kontaktná osoba:	Ing.Milan Mačala		
Tel.:	**smerové číslo** 37	**číslo:**	6530550
Fax:	**smerové číslo** 37	**číslo:**	6530782
E-mail:	macala@plastika.sk		
Webové sídlo:	www.plastika.sk		
Dátum vzniku:	1.1.1991	**Základné imanie (v EUR):**	10 200 821
Zakladateľ:	Akciová spoločnosť bola založená na základe uznesenia vlády SR z 21.12.1990 číslo 632, Č.m. 6749/90 rozhodnutím ministra priemyslu SR číslo 113/1990 zo dňa 29.12.1990 podľa ust. § 15, § 62 a § 63 Zák.č. 104/1990 Zb. o akciových spoločnostiach v súlade s ust. § 32 ods. 3,4 Zák.č. 111/1990Zb. o štátnom podniku.		

Oznámenie spôsobu zverejnenia polročnej finančnej správy *§ 47 ods. 4 zákona o burze*	internet	**Adresa internetovej stránky emitenta, alebo názov dennej tlače, alebo názov všeobecne uznávaného informačného systému, v ktorej bola polročná finančná správa zverejnená**	PRAVDA
		Dátum zverejnenia	27.8.2015
		Čas zverejnenia § 47 ods. 8 zákona o burze	

Predmet podnikania:	Hlavnou činnosťou spoločnosti je výroba výrobkov, polotovarov a kompletizačných prvkov z plastov, výroba strojov a zariadení pre všeobecné účely,

	staviteľ - vykonávanie jednoduchých stavieb a poddodávok, sprostredkovanie obchodu - výrobky z plastov, sprostredkovanie obchodu so strojmi a technickými potrebami,veľkoobchod s výrobkami s plastov, maloobchod s výrobkami s plastov, výskum a vývoj v oblasti spracovania plastov, vykonávanie železničnej dopravy na vlečke,prenájom nehnuteľností, výroba, oprava a montáž meradiel, elektroenergetika - dodávka elektriny,distribúcia elektriny

Časť 2. Účtovná závierka

Priebežná účtovná závierka je zostavená podľa SAS *(Slovenské štandardy)* ***, alebo podľa IAS/IFRS*** *(medzinárodné štandardy)*	SAS

Priebežná účtovná závierka podľa SAS	**Účtovná závierka-základné údaje**	Príloha č. 1 (P1Účtovná závierka)
Tieto formuláre sú pre emitentov cenných papierov, ktorí zostavujú účtovnú závierku podľa slovenských účtovných štandardov.	**Súvaha priebežnej účtovnej závierky-aktíva BO: 30.6. PO: 31.12.**	Príloha č. 2 (P2Súvaha-aktíva)
	Súvaha priebežnej účtovnej závierky-pasíva BO: 30.6. PO: 31.12.	Príloha č. 3 (P3Súvaha-pasíva)
	Výkaz ziskov a strát priebežnej účtovnej závierky BO: 30.6. PO: 30.6.	Príloha č. 4 (P4Výkaz ziskov a strát)
	Poznámky priebežnej účtovnej závierky	Príloha č. 5 (P5Poznámky)
V § 35 ods. 5, 6, 7 zákona o burze je ustanovený minimálny obsah skrátenej priebežnej účtovnej závierky	**CASH-FLOW-Priama metóda BO: 30.6. PO: 30.6.**	Príloha č. 6 (P6CASH-FLOW-Priama metóda)
	CASH-FLOW-Nepriama metóda BO: 30.6. PO: 30.6.	Príloha č. 7 (P7CASH FLOW-Nepriama metóda)

alebo

Priebežná účtovná závierka podľa IAS/IFRS	**Účtovná závierka-základné údaje**	Príloha č. 1 (P1Účtovná závierka)
UPOZORNENIE Podľa § 17a ods. 3 zákona o účtovníctve účtovná jednotka okrem účtovnej jednotky podľa § 17a ods.1 zákona o účtovníctve, ktorá v účtovnom období emitovala cenné papiere a tieto boli prijaté na obchodovanie na regulovanom trhu, ktorá nespĺňa podmienky podľa § 17a ods. 2 zákona o účtovníctve, zostavuje individuálnu účtovnú závierku podľa medzinárodných účtovných štandardov ak sa tak rozhodne.	**Výkaz o finančnej situácii priebežnej účtovnej závierky podľa IAS/IFRS**	Príloha č. 8 (P8Súvaha podľa IAS/IFRS)
	Výkaz komplexného výsledku priebežnej účtovnej závierky podľa IAS/IFRS	Príloha č. 9 (P9Výkaz ZaS podľa IAS/IFRS)
	Výkaz zmien vo vlastnom imaní podľa IAS/IFRS	Príloha č. 10 (P10Výkaz zmien vo VI podľa IAS/IFRS)
V zmysle § 17a zákona o účtovníctve banky a poisťovne zostavujú účtovnú závierku podľa IAS/IFRS.	**Výkaz peňažných tokov podľa IAS/IFRS**	Príloha č. 11 (P11Výkaz PT podľa IAS/IFRS)
	Poznámky podľa IAS/IFRS	Príloha č. 13 (P13Poznámky podľa IAS/IFRS)

(§ 35 ods. 11 zákona o burze) **Ak polročná finančná správa nebola overená alebo preverená audítorom, emitent uvedie o tejto skutočnosti vo svojej správe vyhlásenie !**

Polročná finančná správa bola overená, alebo preverená audítorom (u polročnej správy nie je povinnosť) (áno/nie)	nie

Vyhlásenie emitenta podľa § 35 ods. 11 zákona o burze o tom, že polročná správa nebola overená alebo preverená audítorom
V zmysle § 35 ods.11 zákona č. 429/2002 o burze cenných papierov v znení neskorších predpisov pre účely polročnej finančnej správy spoločnosti Plastika,a.s. k 30.6.2015 zodpovedné osoby emitenta vyhlasujú, že polročná správa nebola overená audítorom.

Obchodné meno audítorskej spoločnosti, sídlo / číslo licencie alebo meno a priezvisko audítora, adresa/číslo licencie:
--

Dátum auditu:	--

§ 35 ods. 3 zákona o burze

1. Zostavuje konsolidovanú účtovnú závierku (áno/ v prípade, že nezostavuje uviesť **nie)**	nie

Priebežná konsolidovaná účtovná závierka podľa IAS/IFRS	**Výkaz o finančnej situácii podľa IAS/IFRS**	Príloha č. 14 (P14Súvaha podľa IAS/IFRS)
	Výkaz komplexného výsledku podľa IAS/IFRS	Príloha č. 15 (P15Výkaz ZaS podľa IAS/IFRS)
	Výkaz zmien vo vlastnom imaní podľa IAS/IFRS	Príloha č. 16 (P16Výkaz zmien vo VI podľa IAS/IFRS)
	Výkaz peňažných tokov podľa IAS/IFRS	Príloha č. 17 (P17Výkaz PT podľa IAS/IFRS)
	Poznámky podľa IAS/IFRS	Príloha č. 18 (P18Poznámky podľa IAS/IFRS)

Časť 3. Priebežná správa

Podľa § 35 ods. 2 písm. a) polročná správa obsahuje priebežnú správu vypracovanú v súlade s § 35 ods. 9 zákona o burze

Priebežná správa obsahuje najmä uvedenie dôležitých udalostí, ku ktorým došlo v prvých šiestich mesiacoch účtovného obdobia, a ich dopad na priebežnú účtovnú závierku v skrátenej štruktúre spolu s opisom hlavných rizík a neistôt na zostávajúcich šesť mesiacov účtovného obdobia.
Za prvý polrok 2015 dosiahla spoločnosť Plastika, a.s. stratu vo výške -1 676 077 €. Pridaná hodnota medziročne poklesla z 609 245 € na 327 145 €. Celkové výnosy z hospodárskej činnosti poklesli v I.polroku 2015 v porovnaní s I.polrokom 2014 o 34,7 %. K 30.6.2015 v porovnaní k 31.12.2014 neobežný majetok poklesol z 16 629 548 € na 15 282 089 €. Obežný majetok spoločnosti sa v porovnaní k 31.12.2014 poklesol z 5 646 019 € na 5 066 473 €. Celkové záväzky spoločnosti k 30.6.2015 sa za 6 mesiacov znížili z 21 354 286 € na 21 151 653 €. Podrobná analýza jednotlivých nákladových, výnosových a súvahových položiek sa nachádza v poznámkach k účtovným výkazom k 30.6.2015. **Riziká, ktoré by negatívne ovplyvňovali hospodárenie spoločnosti Plastika,a.s., spoločnosť neočakáva. Spoločnosť v nastávajúcom období nepredpokladá zásadné zmeny vo svojej činnosti. Cieľom pre ďalšie obdobie je pokračovať v plnení schváleného podnikateľského plánu.**

Ak ide o emitentov akcií, zahŕňa priebežná správa aj významné obchody so spriaznenými osobami, a to

a) obchody, ku ktorým došlo v prvých šiestich mesiacoch aktuálneho účtovného obdobia a ktoré podstatne ovplyvnili finančné postavenie alebo činnosť emitenta v tomto období

Nákup v sledovanom období : Plastika Hungária 2,3 tis.€, Plastika Bohemia 0,1 tis.€, DAN Slovakia 179,7 tis. €, Váhostav SK 10,8 tis. € , Plastika trading, s.r.o. 0 tis. €, Chemolak 105 tis. €,
Predaj v sledovanom období : Plastika Bohemia 145,7 tis.€ , Plastika Hungária 76 tis.€, DAN Slovakia 30 tis. €, Váhostav SK 639 tis.€, Plastika trading, s.r.o. 0 tis. €, Chemolak,a.s. 5,5 tis.€

b) akékoľvek zmeny o týchto obchodoch uvedené v poslednej ročnej finančnej správe, ktoré by mohli mať podstatný vplyv na finančné postavenie alebo činnosť emitenta počas prvých šiestich mesiacov aktuálneho účtovného obdobia

Spoločnosť neurobila takéto zmeny už k uzatvoreným obchodom.

Podľa § 35 ods. 10) zákona o burze ak emitent nie je povinný zostaviť konsolidovanú účtovnú závierku, v priebežnej správe sa uvedú najmä obchody so spriaznenými osobami.

Nákup v sledovanom období : Plastika Hungária 2,3 tis.€, Plastika Bohemia 0,1 tis.€, DAN Slovakia 179,7 tis. €, Váhostav SK 10,8 tis. € , Plastika trading, s.r.o. 0 tis. €, Chemolak 105 tis. €,
Predaj v sledovanom období : Plastika Bohemia 145,7 tis.€ , Plastika Hungária 76 tis.€, DAN Slovakia 30 tis. €, Váhostav SK 639 tis.€, Plastika trading, s.r.o. 0 tis. €, Chemolak,a.s. 5,5 tis.€

§ 35 ods. 2 písm. c) zákona o burze

vyhlásenie zodpovedných osôb emitenta so zreteľným označením ich mena, priezviska a funkcie o tom, že podľa ich najlepších znalostí poskytuje priebežná účtovná závierka vypracovaná v súlade s osobitnými predpismi pravdivý a verný obraz aktív, pasív, finančnej situácie a hospodárskeho výsledku emitenta a spoločností zaradených do celkovej konsolidácie podľa požiadaviek uvedených odsekoch 3 a 4 § 35 zákona o burze a že uvedená priebežná správa obsahuje verný prehľad informácií podľa odseku 9 § 35 zákona o burze.

viď príloha

Ing.Dušan Nádaský, člen predstavenstva

Ing. Roman Šustek, predseda predstavenstva

§ 35 ods. 2 písm. c) zákona o burze

vyhlásenie zodpovedných osôb emitenta so zreteľným označením ich mena, priezviska a funkcie o tom, že podľa ich najlepších znalostí poskytuje priebežná účtovná závierka vypracovaná v súlade s osobitnými predpismi pravdivý a verný obraz aktív, pasív, finančnej situácie a hospodárskeho výsledku emitenta a spoločností zaradených do celkovej konsolidácie podľa požiadaviek uvedených odsekoch 3 a 4 § 35 zákona o burze a že uvedená priebežná správa obsahuje verný prehľad informácií podľa odseku 9 § 35 zákona o burze.

viď príloha

Ing.Dušan Nádaský, člen predstavenstva

Ing. Roman Šustek, predseda predstavenstva

Poznámky:

Príloha č. 12 (P12Dalsieudaje): Všetky údaje, ktoré emitent nemohol uviesť v základnej tabuľke k informačnej povinnosti z dôvodu, že príslušné údaje sa nezmestili do kolónky uvedie ich v prílohe č. 12 (P12Dalsieudaje) a súčasne emitent uvedie v príslušnej kolónke „Príloha č. 12". Doporučujeme spracovať prílohu č. 12, čo najprehľadnejším spôsobom tak, že údaje vždy uviesť s príslušným názvom z tabuľky. Príloha č. 12 môže tvoriť ďalší súbor.

Informujeme emitentov, že ak v základnej tabuľke Polročná_správa vyplnia údaje: IČO, Obchodné meno/názov, Sídlo(ulica, číslo, PSČ, Obec), smerové číslo telefónu, telefónne číslo, číslo faxu, e-mail tak, tieto údaje nemusí vypĺňovať v ďalších formulároch. Automaticky sa mu prepíšu do príslušných buniek v ďalších formulároch.

Forma tu uvedeného vypracovania polročnej správy je pre emitenta dobrovoľná a polročnú správu môže vypracovať aj inou formou, slúži iba ako pomoc pre spracovanie polročnej správy. Polročná správa je vypracovaná podľa ustanovenia § 35 zákona č. 429/2002 Z.z. o burze cenných papierov v znení neskorších predpisov (ďalej len "zákon o burze"). Emitent pred vypracovaním polročnej správy by si mal pozorne preštudovať príslušné ustanovenia zákona o burze (§ 34 a nasl.) a iných súvisiacich zákonov.

Základné údaje k priebežnej účtovnej závierke

ÚČTOVNÁ ZÁVIERKA

(INDIVIDUÁLNA)

k	30.6.2015	(v celých eurách)

IČO:	**00152781**

Obchodné meno (názov účtovnej jednotky)
Plastika, a.s.
Právna forma
akciová spoločnosť

Sídlo účtovnej jednotky, ulica a číslo
Novozámocká 222

PSČ	**Názov obce**
949 05	**Nitra 5**

Smerové číslo telefónu:	Číslo telefónu:	Číslo faxu:
37	**6530550**	**6530782**

e-mail:	**macala@plastika.sk**

Zostavená dňa:	Osoba zodpovedná za vedenie účtovníctva:	Osoba zodpovedná za zostavenie účtovnej závierky:	Zástupca štatutárneho orgánu účtovnej jednotky alebo fyzickej osoby, ktorá je účtovnou jednotkou:
6.8.2015	**RNDr. Gabriela Trubíniová**	**Ing.Milan Mačala finančný riaditeľ**	**Ing.Roman Šustek predseda predstavenstva Ing.Dušan Nádaský člen predstavenstva**
Schválená dňa:			
6.8.2015			

Súvaha priebežnej účtovnej závierky-aktíva (v celých eurách)

Za obdobie od do:	**1.1.2015-30.6.2015**
Bezprostredne predchádzajúce obdobie od do:	**1.1.2014-31.12.2014**
Názov účtovnej jednotky:	**Plastika, a.s.**
IČO:	**00152781**

Označ.	STRANA AKTÍV	Číslo riadku	Bežné účtovné obdobie		Bezprostredne predchádzajúce účtovné obdobie
			Brutto	Netto	Netto
			Korekcia		
	Spolu majetok	001	**62 106 865** **40 389 814**	**21 717 051**	**23 557 298**
A.	**Neobežný majetok**	002	**54 471 032** **39 188 943**	**15 282 089**	**16 629 548**
A.I.	**Dlhodobý nehmotný majetok súčet**	**003**	**818 225** **818 225**	**0**	**0**
A.I. 1.	Aktivované náklady na vývoj	004		**0**	
2.	Softvér	005	818 225 818 225	**0**	
3.	Oceniteľné práva	006		**0**	
4.	Goodwill	007		**0**	
5.	Ostatný dlhodobý nehmotný majetok	008		**0**	
6.	Obstarávaný dlhodobý nehmotný majetok	009		**0**	
7.	Poskytnuté preddavky na dlhodobý nehmotný majetok	010		**0**	
A.II.	**Dlhodobý hmotný majetok súčet**	**011**	**51 854 287** **38 105 065**	**13 749 222**	**15 096 681**
A.II. 1.	Pozemky	012	2 405 377	**2 405 377**	2 691 454
2.	Stavby	013	12 628 297 9 649 681	**2 978 616**	3 213 589
3.	Samostatné hnuteľné veci a súbory hnuteľných vecí	014	35 961 111 27 656 285	**8 304 826**	9 126 790
4.	Pestovateľské celky trvalých porastov	015		**0**	0
5.	Základné stádo a ťažné zvieratá	016		**0**	0
6.	Ostatný dlhodobý hmotný majetok	017	859 502 799 099	**60 403**	64 848
7.	Obstarávaný dlhodobý hmotný majetok	018		**0**	0
8.	Poskytnuté preddavky na dlhodobý hmotný majetok	019		**0**	0
9.	Opravná položka k nadobudnutému majetku	020		**0**	0
A.III.	**Dlhodobý finančný majetok súčet**	**021**	**1 798 520** **265 653**	**1 532 867**	**1 532 867**
A.III. 1.	Podielové cenné papiere a podiely v dcérskej účtovnej jednotke	022	1 532 867	**1 532 867**	1 532 867
2.	Podielové cenné papiere a podiely v spoločnosti s podstatným vplyvom	023		**0**	0
3.	Ostatné dlhodobé cenné papiere a podiely	024		**0**	0
4.	Pôžičky účtovnej jednotke v konsolidovanom celku	025		**0**	0
5.	Ostatný dlhodobý finančný majetok	026	265 653 265 653	**0**	0
6.	Pôžičky s dobou splatnosti najviac jeden rok	027		**0**	0
7.	Obstarávaný dlhodobý finančný majetok	028		**0**	0
8.	Poskytnuté preddavky na dlhodobý finančný majetok	029		**0**	0
B.	**Obežný majetok**	**030**	**6 267 344** **1 200 871**	**5 066 473**	**5 646 019**
B.I.	**Zásoby súčet**	**031**	**2 234 722** **43 322**	**2 191 400**	**2 157 784**
B.I. 1.	Materiál	032	834 997 10 579	**824 418**	722 270
2.	Nedokončená výroba a polotovary vlastnej výroby	033	203 046	**203 046**	181 963
3.	Výrobky	034	807 505 32 743	**774 762**	891 544
4.	Zvieratá	035		**0**	
5.	Tovar	036	389 174	**389 174**	362 007
6.	Poskytnuté preddavky na zásoby	037		**0**	0
B.II.	**Dlhodobé pohľadávky súčet**	**038**	**476 926** **0**	**476 926**	**500 000**
B.II. 1.	Pohľadávky z obchodného styku	039	476 926	**476 926**	500 000
2.	Čistá hodnota zákazky	040			
3.	Pohľadávky voči dcérskej účtovnej jednotke a materskej účtovnej jednotke	041		**0**	
4.	Ostatné pohľadávky v rámci konsolidovaného celku	042		**0**	
5.	Pohľadávky voči spoločníkom,členom a združeniu	043		**0**	
6.	Iné pohľadávky	044		**0**	
7.	Odložená daňová pohľadávka	045		**0**	
B.III.	**Krátkodobé pohľadávky súčet**	**046**	**3 355 694** **1 157 549**	**2 198 145**	**2 956 812**
B.III. 1.	Pohľadávky z obchodného styku	047	2 930 994 802 815	**2 128 179**	2 897 270
2.	Čistá hodnota zákazky	048			
3.	Pohľadávky voči dcérskej účtovnej jednotke a materskej účtovnej jednotke	049		**0**	
4.	Ostatné pohľadávky v rámci konsolidovaného celku	050		**0**	
5.	Pohľadávky voči spoločníkom,členom a združeniu	051		**0**	
6.	Sociálne poistenie	052		**0**	
7.	Daňové pohľadávky a dotácie	053		**0**	
8.	Iné pohľadávky	054	424 700 354 734	**69 966**	59 542
B.IV.	**Finančné účty súčet**	**055**	**200 002** **0**	**200 002**	**31 423**
B.IV. 1.	Peniaze	056	16 544	**16 544**	12 180
2.	Účty v bankách	057	183 458	**183 458**	19 243

				[illegible]	19 243
3.	Účty v bankách s dobou viazanosti dlhšou ako jeden rok	058		**0**	
4.	Krátkodobý finančný majetok	059		**0**	0
5.	Obstarávaný krátkodobý finančný majetok	060		**0**	
C.	**Časové rozlíšenie súčet**	061	**1 368 489** **0**	**1 368 489**	**1 281 731**
C. 1.	Náklady budúcich období dlhodobé	062	1 114 225	**1 114 225**	1 114 225
2.	Náklady budúcich období krátkodobé	063	254 264	**254 264**	140 219
3.	Príjmy budúcich období dlhodobé	064		**0**	
4.	Príjmy budúcich období krátkodobé	065		**0**	27 287

Súvaha priebežnej účtovnej závierky-pasíva (v celých eurách)

Za obdobie od do:	**1.1.2015-30.6.2015**
Bezprostredne predchádzajúce obdobie od do:	**1.1.2014-31.12.2014**
Názov účtovnej jednotky:	**Plastika, a.s.**
IČO:	**00152781**

Označ.	STRANA PASÍV	Číslo riadku	Bežné účtovné obdobie	Bezprostredne predchádzajúce účtovné obdobie
	Spolu vlastné imanie a záväzky	**066**	**21 717 051**	**23 557 298**
A.	**Vlastné imanie**	**067**	**-2 473 376**	**-797 299**
A.I.	**Základné imanie súčet**	**068**	**10 200 821**	**10 200 821**
A.I. 1.	Základné imanie	069	10 200 821	10 200 821
2.	Vlastné akcie a vlastné obchodné podiely	070		
3.	Zmena základného imania	071		
4.	Pohľadávky za upísané vlastné imanie	072		
A.II.	**Kapitálové fondy súčet**	**073**	**-4 139 555**	**-4 139 555**
A.II. 1.	Emisné ážio	074		
2.	Ostatné kapitálové fondy	075		
3.	Zákonný rezervný fond (Nedeliteľný fond) z kapitálových vkladov	076		
4.	Oceňovacie rozdiely z precenenia majetku a záväzkov	077	-3 127 226	-3 127 226
5.	Oceňovacie rozdiely z kapitálových účastín	078	-1 012 329	-1 012 329
6.	Oceňovacie rozdiely z precenenia pri zlúčení, splynutí a rozdelení	079		
A.III.	**Fondy zo zisku súčet**	**080**	**0**	**0**
A.III. 1.	Zákonný rezervný fond	081		
2.	Nedeliteľný fond	082		
3.	Štatutárne fondy a ostatné fondy	083		
A.IV.	**Výsledok hospodárenia minulých rokov**	**084**	**-6 858 565**	**-4 863 115**
A.IV. 1.	Nerozdelený zisk minulých rokov	085		
2.	Neuhradená strata minulých rokov	086	-6 858 565	-4 863 115
A.V.	**Výsledok hospodárenia za účtovné obdobie po zdanení**	**087**	**-1 676 077**	**-1 995 450**
B.	**Záväzky**	**088**	**21 151 653**	**21 354 286**
B.I.	**Rezervy súčet**	**089**	**101 033**	**135 868**
B.I. 1.	Rezervy zákonné dlhodobé	090		
2.	Rezervy zákonné krátkodobé	091	5 101	21 123
3.	Ostatné dlhodobé rezervy	092	88 032	**91 945**
4.	Ostatné krátkodobé rezervy	093	7 900	**22 800**
B.II.	**Dlhodobé záväzky súčet**	**094**	**1 233**	**1 030**
B.II. 1.	Dlhodobé záväzky z obchodného styku	095		
2.	Čistá hodnota zákazky	096		
3.	Dlhodobé nevyfakturované dodávky	097		
4.	Dlhodobé záväzky voči dcérskej účtovnej jednotke a materskej účtovnej jednotke	098		
5.	Ostatné dlhodobé záväzky v rámci konsolidovaného celku	099		
6.	Dlhodobé prijaté preddavky	100		
7.	Dlhodobé zmenky na úhradu	101		
8.	Vydané dlhopisy	102		
9.	Záväzky zo sociálneho fondu	103	1 233	1 030
10.	Ostatné dlhodobé záväzky	104		
11.	Odložený daňový záväzok	105		
B.III.	**Krátkodobé záväzky súčet**	**106**	**5 107 608**	**5 287 660**
B.III. 1.	Záväzky z obchodného styku	107	4 406 996	4 603 582
2.	Čistá hodnota zákazky	108		
3.	Nevyfakturované dodávky	109		
4.	Záväzky voči dcérskej účtovnej jednotke a materskej účtovnej jednotke	110		

5.	Ostatné záväzky v rámci konsolidovaného celku	111		
6.	Záväzky voči spoločníkom a združeniu	112		
7.	Záväzky voči zamestnancom	113	89 019	100 569
8.	Záväzky zo sociálneho poistenia	114	64 829	129 625
9.	Daňové záväzky a dotácie	115	529 362	432 839
10.	Ostatné záväzky	116	17 402	21 045
B.IV.	**Krátkodobé finančné výpomoci**	**117**	**534 873**	**457 477**
B.V.	**Bankové úvery**	**118**	**15 406 906**	**15 472 251**
B.V. 1.	Bankové úvery dlhodobé	119	7 874 926	7 874 926
2.	Bežné bankové úvery	120	7 531 980	7 597 325
C.	**Časové rozlíšenie súčet**	**121**	**3 038 774**	**3 000 311**
C. 1.	Výdavky budúcich období dlhodobé	122		
2.	Výdavky budúcich období krátkodobé	123	386 441	107 426
3.	Výnosy budúcich období dlhodobé	124	2 407 730	2 407 730
4.	Výnosy budúcich období krátkodobé	125	244 603	485 155

Výkaz ziskov a strát priebežnej účtovnej závierky (v celých eurách)

Za obdobie od do:	**1.1.2014-30.6.2014**
Bezprostredne predchádzajúce obdobie od do:	**1.1.2013-30.6.2013**
Názov účtovnej jednotky:	**Plastika, a.s.**
IČO:	**00152781**

Označ.	Text	Číslo riadku	Skutočnosť		bezprostredne nasledujúce účtovné obdobie
			bežné účtovné obdobie	bezprostredne predchádzajúce účtovné obdobie	
			vykazované obdobie - časť 1	porovnateľné obdobie - časť 1	predpoklad
			kumulatívne - časť 2	kumulatívne - časť 2	
I.	Tržby z predaja tovaru	01	307 989	208 550	2 162 023
			1 132 215	1 578 205	
A.	Náklady vynaložené na obstaranie predaného tovaru	02	281 957	194 311	2 072 641
			1 036 620	1 455 935	
+	**Obchodná marža**	**03**	**26 032**	**14 239**	**89 382**
			95 595	**122 270**	
II.	**Výroba**	**04**	**615 500**	**599 789**	**5 716 032**
			2 949 287	**4 589 920**	
II.1.	Tržby z predaja vlastných výrobkov a služieb	05	610 620	844 754	5 566 767
			2 751 680	4 176 021	
2.	Zmeny stavu vnútroorganizačných zásob	06	-36 998	-336 066	-392 190
			-95 710	-64 575	
3.	Aktivácia	07	41 878	91 101	541 455
			293 317	478 474	
B.	**Výrobná spotreba**	**08**	**567 500**	**544 500**	**4 338 173**
			2 717 737	**4 102 945**	
B.1.	Spotreba materiálu, energie a ostatných neskladovateľných dodávok	09	462 795	439 403	3 653 546
			2 227 328	3 552 632	
2.	Služby	10	104 705	105 097	684 627
			490 409	550 313	
+	**Pridaná hodnota**	**11**	**74 032**	**69 528**	**1 467 241**
			327 145	**609 245**	
C.	Osobné náklady	12	**155 233**	**224 588**	1 100 779
			894 173	**1 168 394**	
C. 1.	Mzdové náklady	13	104 645	127 715	768 669
			611 247	764 428	
2.	Odmeny členom orgánov spoločnosti a družstva	14	1 396	1 662	9 765
			9 706	9 972	
3.	Náklady na sociálne poistenie	15	39 929	55 280	288 830
			227 148	293 711	
4.	Sociálne náklady	16	9 263	39 931	33 515
			46 072	100 283	
D.	Dane a poplatky	17	20 842	22 583	130 036
			124 925	136 000	
E.	Odpisy a opravné položky k dlhodobému nehmotného majetku a dlhodobému hmotného majetku	18	156 442	164 734	959 387
			947 127	997 943	
III.	Tržby z predaja dlhodobého majetku a materiálu	19	283 584	1 330 047	3 600 000
			745 434	1 399 236	
F.	Zostatková cena predaného dlhodobého majetku a predaného materialu	20	190 443	1 469	1 648 769
			503 916	27 944	
G.	Tvorba a zúčtovanie opravných položiek k pohľadávkam	21	2 325	-78 733	
			16 815	-89 095	
IV.	Ostatné výnosy z hospodárskej činnosti	22	127 560	124 017	238 895
			689 164	877 352	

H.	Ostatné náklady na hospodársku činnosť	23	98 418 515 485	183 665 804 994	76 575
V.	Prevod výnosov z hospodárskej činnosti	24			
I.	Prevod nákladov na hospodársku činnosť	25			
*	**Výsledok hospodárenia z hospodárskej činnosti**	**26**	**-138 527** **-1 240 698**	**1 005 286** **-160 347**	**1 390 590**
VI.	Tržby z predaja cenných papierov a podielov	27			
J.	Predané cenné papiere a podiely	28			
VII.	Výnosy z dlhodobého finančného majetku	29	**0** **0**	**0** **0**	**0**
VII.1.	Výnosy z cenných papierov a podielov v dcérskej účtovnej jednotke a v spoločnosti s podstatným vplyvom	30			
2.	Výnosy z ostatných dlhodobých cenných papierov a podielov	31			
3.	Výnosy z ostatného dlhodobého finančného majetku	32			
VIII.	Výnosy z krátkodobého finančného majetku	33			
K.	Náklady na krátkodobý finančný majetok	34			
IX.	Výnosy z precenenia cenných papierov a výnosy z derivatových operácií	35			
L.	Náklady na precenenie cenných papierov a náklady na derivátové operácie	36			
M.	Tvorba a zúčtovanie opravných položiek k finančnému majetku	37			
X.	Výnosové úroky	38	1 3	3 9	
N.	Nákladové úroky	39	93 925 426 491	93 771 458 872	469 600
XI.	Kurzové zisky	40	2 171 6 167	541 1 254	
O.	Kurzové straty	41	5 381 8 672	3 019 7 916	
XII.	Ostatné výnosy z finančnej činnosti	42			
P.	Ostatné náklady na finančnú činnosť	43	786 6 385	717 38 986	17 400
XIII.	Prevod finančných výnosov	44			
R.	Prevod finančných nákladov	45			
*	**Výsledok hospodárenia z finančnej činnosti**	**46**	**-97 920** **-435 378**	**-96 963** **-504 511**	**-487 000**
**	**Výsledok hospodárenia z bežnej činnosti pred zdanením**	**47**	**-236 447** **-1 676 076**	**908 323** **-664 858**	**903 590**
S.	Daň z príjmov z bežnej činnosti	48	**1** **1**	**0** **2**	**0**
S.1.	- splatná	49	 1	 2	
2.	- odložená	50			
**	**Výsledok hospodárenia z bežnej činnosti po zdanení**	**51**	**-236 448** **-1 676 077**	**908 323** **-664 860**	**903 590**

XIV.	Mimoriadne výnosy	52			
T.	Mimoriadne náklady	53			
*	**Výsledok hospodárenia z mimoriadnej činnosti pred zdanením**	**54**	**0** **0**	**0** **0**	**0**
U.	Daň z príjmov z mimoriadnej činnosti	55	**0** **0**	**0** **0**	**0**
U.1.	- splatná	56			
2.	- odložená	57			
*	**Výsledok hospodárenia z mimoriadnej činnosti po zdanení**	**58**	**0** **0**	**0** **0**	**0**
***	**Výsledok hospodárenia za účtovné obdobie pred zdanením**	**59**	**-236 447** **-1 676 076**	**908 323** **-664 858**	**903 590**
V.	Prevod podielov na výsledku hospodárenia spoločníkom	60			
***	**Výsledok hospodárenia za účtovné obdobie po zdanení**	**61**	**-236 448** **-1 676 077**	**908 323** **-664 860**	**903 590**

Prehľad peňažných tokov s použitím nepriamej metódy vykazovania

PREHĽAD PEŇAŽNÝCH TOKOV (CASH FLOW STATEMENTS)

Za obdobie od do:	**1.1.2015-30.6.2015**
Bezprostredne predchádzajúce obdobie od do:	**1.1.2014-30.6.2014**
Názov účtovnej jednotky:	**Plastika, a.s.**
IČO:	**00152781**

Ozn.	Obsah položky	Skutočnosť (v EUR)	
		Vykazované obdobie	Bezprostredne predchádzajúce účtovné obdobie
Z/S	Výsledok hospodárenia z bežnej činnosti pred zdanením daňou z príjmov (+/-)	-1 676 077	-664 859
A.1.	*Nepeňažné operácie ovplyvňujúce výsledok hospodárenia z bežnej činnosti pred zdanením daňou z príjmov (súčet A.1.1. až A.1.13.) (+/-)*	1 325 321	194 596
A.1.1.	Odpisy dlhodobého nehmotného majetku a dlhodobého hmotného majetku (+)	947 128	997 943
A.1.2.	Zostatková hodnota dlhodobého nehmotného majetku a dlhodobého hmotného majetku účtovaná pri vyradení tohto majetku do nákladov na bežnú činnosť, s výnimkou jeho predaja (+)	0	0
A.1.3.	Odpis opravnej položky k nadobudnutému majetku (+/-)	0	0
A.1.4.	Zmena stavu dlhodobých rezerv (+/-)		
A.1.5.	Zmena stavu opravných položiek (+/-)		
A.1.6.	Zmena stavu položiek časového rozlíšenia nákladov a výnosov (+/-)	-48 295	-1 294 903
A.1.7.	Dividendy a iné podiely na zisku účtované do výnosov (-)		
A.1.8.	Úroky účtované do nákladov (+)	426 491	458 872
A.1.9.	Úroky účtované do výnosov (-)	-3	-9
A.1.10.	Kurzový zisk vyčíslený k peňažným prostriedkom a peňažným ekvivalentom ku dňu, ku ktorému sa zostavuje účtovná závierka (-)		
A.1.11.	Kurzová strata vyčíslená k peňažným prostriedkom a peňažným ekvivalentom ku dňu, ku ktorému sa zostavuje účtovná závierka (+)		
A.1.12.	Výsledok z predaja dlhodobého majetku, s výnimkou majetku, ktorý sa považuje za peňažný ekvivalent (+/-)		
A.1.13.	Ostatné položky nepeňažného charakteru, ktoré ovplyvňujú výsledok hospodárenia z bežnej činnosti, s výnimkou tých, ktoré sa uvádzajú osobitne v iných častiach prehľadu peňažných tokov (+/-)		32 693
A.2.	*Vplyv zmien stavu pracovného kapitálu, ktorým sa účely tohto opatrenia rozumie rozdiel medzií obežným majetkom a krátkodobými záväzkami s výnimkou položiek obežného majetku, ktoré sú súčasťou peňažných prostriedkov a peňažných ekvivalentov, na výsledok hospodárenia z bežnej činnosti (súčet A.2.1. až A.2.4.)*	533 441	348 093
A.2.1.	Zmena stavu pohľadávok z prevádzkovej činnosti (-/+)	781 741	-749 340
A.2.2.	Zmena stavu záväzkov z prevádzkovej činnosti (+/-)	-214 684	1 205 762
A.2.3.	Zmena stavu zásob (-/+)	-33 616	-108 329
A.2.4.	Zmena stavu krátkodobého finančného majetku, s výnimkou majetku, ktorý je súčasťou peňažných prostriedkov a peňažných ekvivalentov (-/+)		
	Peňažné toky z prevádzkovej činnosti s výnimkou príjmov a výdavkov, ktoré sa uvádzajú osobitne v iných častiach prehľadu peňažných tokov (+/-). (súčet Z/S + A1+A2)	182 685	-122 170
A.3.	Prijaté úroky, s výnimkou tých, ktoré sa začleňujú do investičných činností (+)	3	9
A.4.	Výdavky na zaplatené úroky, s výnimkou tých, ktoré sa začleňujú do finančných činností (-)	-426 491	-458 872
A.5.	Príjmy z dividend a iných podielov na zisku, s výnimkou tých, ktoré sa začleňujú do investičných činností (+)		
A.6.	Výdavky na zaplatené dividendy a iné podiely na zisku, s výnimkou tých, ktoré sa začleňujú do finančných činností (-)		
	Peňažné toky z prevádzkovej činnosti (+/-), (súčet A1 až A.6.)	-243 803	-581 033

A.7.	Výdavky na daň z príjmov účtovnej jednotky, s výnimkou tých, ktoré sa začleňujú do investičných činností alebo finančných činností (-/+)	-1	-1
A.8.	Príjmy mimoriadneho charakteru vzťahujúce sa na prevádzkovú činnosť (+)		
A.9.	Výdavky mimoriadneho charakteru vzťahujúce sa na prevádzkovú činnosť (-)		
	Čisté peňažné toky z prevádzkovej činnosti (súčet A1 až A9)	-243 804	-581 034
	Peňažné toky z investičnej činnosti		
B.1.	Výdavky na obstaranie dlhodobého nehmotného majetku (-)		
B.2.	Výdavky na obstaranie dlhodobého hmotného majetku (-)	400 332	31 520
B.3.	Výdavky na obstaranie dlhodobých cenných papierov a podielov v iných účtovných jednotkách, s výnimkou cenných papierov, ktoré sa považujú za peňažné ekvivalenty a cenných papierov určených na predaj alebo na obchodovanie (-)		-1 502 328
B.4.	Príjmy z predaja dlhodobého nehmotného majetku (+)		
B.5.	Príjmy z predaja dlhodobého hmotného majetku (+)		
B.6.	Príjmy z predaja dlhodobých cenných papierov a podielov v iných účtovných jednotkách, s výnimkou cenných papierov, ktoré sa považujú za peňažné ekvivalenty a cenných papierov určených na predaj alebo na obchodovanie (+)		
B.7.	Výdavky na dlhodobé pôžičky poskytnuté účtovnou jednotkou inej účtovnej jednotke, ktorá je súčasťou konsolidovaného celku (-)		
B.8.	Príjmy zo splácania dlhodobých pôžičiek poskytnutých účtovnou jednotkou inej účtovnej jednotke, ktorá je súčasťou konsolidovaného celku (-)		
B.9.	Výdavky na dlhodobé pôžičky poskytnuté účtovnou jednotkou tretím osobám s výnimkou dlhodobých pôžičiek poskytnutých účtovnej jednotke, ktorá je súčasťou konsolidovaného celku (-)		
B.10.	Príjmy zo splácania pôžičiek poskytnutých účtovnou jednotkou tretím osobám, s výnimkou pôžičiek poskytnutých účtovnej jednotke, ktorá je súčasťou konsolidovaného celku (+)		
B.11.	Prijaté úroky, s výnimkou tých, ktoré sa začleňujú do prevádzkových činností (+)		
B.12.	Príjmy z dividend a iných podielov na zisku, s výnimkou tých, ktoré sa začleňujú do prevádzkových činností (+)		
B.13.	Výdavky súvisiace s derivátmi s výnimkou, ak sú určené na predaj alebo na obchodovanie, alebo ak sa tieto výdavky považujú za peňažné toky z finančnej činnosti (-)		
B.14.	Príjmy súvisiace s derivátmi s výnimkou, ak sú určené na predaj alebo na obchodovanie, alebo ak sa tieto výdavky považujú za peňažné toky z finančnej činnosti (+)		
B.15.	Výdavky na daň z príjmov účtovnej jednotky, ak je ju možné začleniť do investičných činností (-)		
B.16.	Príjmy mimoriadneho charakteru vzťahujúce sa na investičnú činnosť (+)		
B.17.	Výdavky mimoriadneho charakteru vzťahujúce sa na investičnú činnosť (-)		
B.18.	Ostatné príjmy vzťahujúce sa na investičnú činnosť (+)		
B.19.	Ostatné výdavky vzťahujúce sa na investičnú činnosť (-)		
B.	**Čisté peňažné toky z investičnej činnosti (súčet B. 1. až B. 19.)**	**400 332**	**-1 470 808**
	Peňažné toky z finančnej činnosti		
C.1.	*Peňažné toky vo vlastnom imaní (súčet C. 1. 1. až C. 1. 8.)*	0	0
C.1.1.	Príjmy z upísaných akcií a obchodných podielov (+)		
C.1.2.	Príjmy z ďalších vkladov do vlastného imania spoločníkmi alebo fyzickou osobou, ktorá je účtovnou jednotkou		
C.1.3.	Prijaté peňažné dary (+)		
C.1.4.	Príjmy z úhrady straty spoločníkmi (+)		
C.1.5.	Výdavky na obstaranie alebo spätné odkúpenie vlastných akcií a vlastných obchodných podielov (-)		
C.1.6.	Výdavky spojené so znížením fondov vytvorených účtovnou jednotkou(-)		
C.1.7.	Výdavky na vyplatenie podielu na vlastnom imaní spoločníkmi účtovnej jednotky a fyzickou osobou, ktorá je účtovnou jednotkou (-)		
C.1.8.	Výdavky z iných dôvodov, ktoré súvisia so znížením vlastného imania (-)		
C.2.	*Peňažné toky vznikajúce z dlhodobých záväzkov a krátkodobých záväzkov z finančnej činnosti*	12 051	1 949 436
C.2.1.	Príjmy z emisie dlhových cenných papierov (+)		
C.2.2.	Výdavky na úhradu záväzkov z dlhových cenných papierov (-)		
C.2.3.	Príjmy z úverov, ktoré účtovnej jednotke poskytla banka alebo pobočka zahraničnej banky, s výnimkou úverov, ktoré boli poskytnuté na zabezpečenie hlavného predmetu činnosti (+)	-65 345	1 949 436
C.2.4.	Výdavky na splácanie úverov, ktoré účtovnej jednotke poskytla banka alebo pobočka zahraničnej banky, s výnimkou úverov, ktoré boli poskytnuté na zabezpečenie hlavného predmetu činnosti (-)		
C.2.5.	Príjmy z prijatých pôžičiek (+)	77 396	

C.2.6.	Výdavky na splácanie pôžičiek (-)		
C.2.7.	Výdavky na úhradu záväzkov z používania majetku, ktorý je predmetom zmluvy o kúpe prenajatej veci (-)		
C.2.8.	Príjmy z ostatných dlhodobých záväzkov a krátkodobých záväzkov vyplývajúcich z finančnej činnosti účtovnej jednotky, s výnimkou tých, ktoré sa uvádzajú osobitne v inej časti prehľadu peňažných tokov (+)		
C.2.9.	Výdavky na splácanie ostatných dlhodobých záväzkov a krátkodobých záväzkov vyplývajúcich z finančnej činnosti účtovnej jednotky, s výnimkou tých, ktoré sa uvádzajú osobitne v inej časti prehľadu peňažných tokov		
C.3.	Výdavky na zaplatené úroky, s výnimkou tých, ktoré sa začleňujú do prevádzkových činností (-)		
C.4.	Výdavky na vyplatené dividendy a iné podiely na zisku, s výnimkou tých, ktoré sa začleňujú do prevádzkových činností (-)		
C.5.	Výdavky súvisiace s derivátmi, s výnimkou, ak sú určené na predaj alebo na obchodovanie, alebo ak sa považujú za peňažné toky z investičnej činnosti (-)		
C.6.	Príjmy súvisiace s derivátmi, s výnimkou, ak sú určené na predaj alebo na obchodovanie, alebo ak sa považujú za peňažné toky z investičnej činnosti (+)		
C.7.	Výdavky na daň z príjmov účtovnej jednotky, ak ich možno začleniť do finančných činností (-)		
C.8.	Príjmy mimoriadneho charakteru vzťahujúce sa na finančnú činnosť (+)		
C.9.	Výdavky mimoriadneho charakteru vzťahujúce sa na finančnú činnosť (-)		
C.	**Čisté peňažné toky z finančnej činnosti (súčet C. 1. až C. 9.)**	**12 051**	**1 949 436**
D.	**Čisté zvýšenie alebo čisté zníženie peňažných prostriedkov (+/-) (súčet A *+ B+ C)***	168 579	-102 406
E.	**Stav peňažných prostriedkov a peňažných ekvivalentov na začiatku účtovného obdobia (+/-)**	31 423	146 182
F.	**Stav peňažných prostriedkov a peňažných ekvivalentov na konci účtovného obdobia pred zohľadnením kurzových rozdielov vyčíslených ku dňu, ku ktorému sa zostavuje účtovná závierka (+/-)**	200 002	43 776
G.	**Kurzové rozdiely vyčíslené k peňažným prostriedkom a peňažným ekvivalentom ku dňu, ku ktorému sa zostavuje účtovná závierka (+/-)**		
H.	**Zostatok peňažných prostriedkov a peňažných ekvivalentov na konci účtovného obdobia, upravený o kurzové rozdiely vyčíslené ku dňu, ku ktorému sa zostavuje účtovná závierka (+/-).**	200 002	43 776

Plastika, a.s., Novozámocká 222, 949 05 Nitra, IČO 00152781

Vyhlásenie zodpovedných osôb emitenta

V zmysle §35 ods. 2 pís. c) zákona č.429/2002 Z.z. o burze cenných papierov v znení neskorších predpisov pre účely polročnej finančnej správy spoločnosti Plastika, a.s. k 30.6.2015 zodpovedné osoby emitenta vyhlasujú, že podľa ich najlepších znalostí poskytuje priebežná účtovná závierka vypracovaná v súlade s osobitnými predpismi pravdivý a verný obraz aktív, pasív, finančnej situácie a hospodárskeho výsledku spoločnosti a že priebežná finančná správa obsahuje pravdivý a verný prehľad vývoja a výsledkov obchodnej činnosti a postavenia emitenta.

V Nitre, dňa 25.8.2015

Ing. Dušan Nádaský
člen predstavenstva

Ing. Roman Šustek
predseda predstavenstva

POZNÁMKY
individuálnej účtovnej závierky
zostavenej
k 30.06.2015

v [ ] - eurocentoch [x] - celých eurách *)

	mesiac	rok		mesiac	rok
Za obdobie od	01	2015	do	06	2015
Bezprostredne predchádzajúce obdobie od	01	2014	do	12	2014

Dátum vzniku účtovnej jednotky

01 01 1991

Účtovná závierka *)

[X] - riadna
[ ] - mimoriadna
[ ] - priebežná

Účtovná závierka *)

[x] – zostavená
[ ] – schválená

IČO

00152781

DIČ

2020404892

Kód SK NACE

22.21.0

Obchodné meno (názov) účtovnej jednotky

Plastika, a.s.

Sídlo účtovnej jednotky

Ulica: Novozámocká

Číslo: 222

PSČ: 94905

Názov obce: Nitra 5

Číslo telefónu: 037 / 65305522

Číslo faxu: 037 / 6530782

E-mailová adresa

Zostavené dňa: 06.08.2015	Podpisový záznam osoby zodpovednej za vedenie účtovníctva:	Podpisový záznam osoby zodpovednej za zostavenie účtovnej závierky:	Podpisový záznam člena štatutárneho orgánu účtovnej jednotky alebo fyzickej osoby, ktorá je účtovnou jednotkou:
Schválené dňa:			

*) Vyznačuje sa krížikom X

I. VŠEOBECNÉ INFORMÁCIE

1. Základné údaje o spoločnosti

Obchodné meno a sídlo :	Plastika, a.s. Novozámocká 222, 949 05 Nitra 5 Slovenská republika
Dátum založenia :	29. decembra 1990
IČO :	00 152 781

Predmet podnikania (činnosti) :

- výroba výrobkov, polotovarov a kompletizačných prvkov z plastov
- výroba strojov a zariadení pre všeobecné účely
- staviteľ -vykonávanie jednoduchých stavieb a poddodávok
- sprostredkovanie obchodu -výrobky z plastov
- sprostredkovanie obchodu so strojmi a technickými potrebami
- veľkoobchod s výrobkami z plastov,
- veľkoobchod so strojmi a technickými potrebami
- maloobchod s výrobkami z plastov
- maloobchod so strojmi a technickými potrebami
- výskum a vývoj v oblasti spracovania plastov
- podnikové poradenstvo v oblasti výroby a konštrukcie strojov
- podnikanie v oblasti zneškodňovania odpadov spaľovaním -prevádzkovanie spaľovní odpadov a zneškodňovanie
- vykonávanie železničnej dopravy na vlečke
- prenájom nehnuteľností vrátane bytového hospodárstva
- výroba, oprava a montáž meradiel
- výroba tepla, rozvod elektriny, rozvod tepla

Dňa 1. januára 1991 bola spoločnosť zapísaná do Obchodného registra vedenom na Okresnom súde Nitra, oddiel Sa, vložka 183/N.

2. Zamestnanci

Názov položky	2014	30.06.2015
Priemerný prepočítaný počet zamestnancov	171	138
Stav zamestnancov ku dňu, ku ktorému sa zostavuje účtovná závierka, z toho:	145	135
Počet vedúcich zamestnancov	4	4

3. Právny dôvod na zostavenie účtovnej závierky

Táto účtovná závierka je riadna individuálna (nekonsolidovaná) účtovná závierka Plastiky, a. s. Bola zostavená za účtovné obdobie od 1. januára do 30. júna 2015 podľa slovenských právnych predpisov, a to zákona o účtovníctve a postupov účtovania pre podnikateľov.

4. Schválenie účtovnej závierky za rok 2014

Účtovnú závierku spoločnosti Plastika, a. s. za rok 2014 schválilo riadne valné zhromaždenie, ktoré sa konalo dňa 11. júna 2015.

5. Štruktúra akcionárov a ich podiel na základnom imaní

Informácie o štruktúre akcionárov ku dňu, ku ktorému sa zostavuje účtovná závierka :

Spoločník, akcionár	Výška podielu na základnom imaní		Podiel na hlasovacích právach v %	Iný podiel na ostatných položkách VI ako na ZI v %
	Absolútne	v %		
A	B	c	d	e
FINASIST, a.s.	9 249 395	90,67%	90,67%	0,00%
Ostatní s podielom do 5%	951 426	9,33%	9,33%	0,00%
Spolu	10 200 821	100,00%	100,00%	0,00%

V priebehu roka 2014 došlo k zmene v štruktúre akcionárov.

Tabuľka č. 2

Spoločník, akcionár do dňa zmeny v štruktúre spoločníkov, akcionárov		Výška podielu na základnom imaní		Podiel na hlasovacích právach v %	Iný podiel ako na ZI v %
Spoločník, akcionár	Dátum zmeny	absolútne	v %		
A	B	c	d	e	F
Prvá strategická, a.s.	05.06.2014	1 599 500	22,79%	22,79%	
FINASIST, a.s.	05.06.2014	3 689 629	52,56%	52,56%	
Ostatní s podielom do 5%	26.11.2012	1 730 491	24,65%	24,65%	
Spolu		7 019 620	100,00%	100,00%	

Členovia orgánov spoločnosti k 30. júnu 2015 :

Predstavenstvo :

Predseda	Ing. Roman Šustek
Podpredseda	JUDr. Vladimír Balaník od 12.06.2015
Člen	Ing. Dušan Nádaský
Člen	Ing. Loreta Harišová do 11.06.2015

Dozorná rada :

Člen	Valéria Šindlerová
Člen	Ing. Jozef Šnegoň
Člen	Mgr. Juraj Široký

Výkonné vedenie :

Výkonný riaditeľ	Ing. Dušan Nádaský od 01.03.2013
Riaditeľ pre úsek obchodný	Ing. Loreta Harišová od 10.09.2012
Riaditeľ pre úsek finančný	Ing. Milan Máčala od 01.02.2013

6. Konsolidovaná účtovná závierka

Toto je nekonsolidovaná účtovná závierka, ale Plastika, a.s. patrí do skupiny podnikov, v ktorej sa zostavujú aj konsolidované účtovné závierky (pozri nižšie).

V súlade so slovenskými účtovnými predpismi, spoločnosť pripraví konsolidovanú účtovnú závierku. Celkové aktíva, záväzky, vlastné imanie, náklady a výnosy sa podľa priloženej účtovnej závierky a podľa konsolidovanej účtovnej závierky môžu výrazne odlišovať.

Konsolidovanú účtovnú závierku zostavuje spoločnosť FINASIST, a.s., Trnavská cesta 27/B, 831 04 Bratislava, ktorá má 90,67 % podiel na základnom imaní.

Spoločnosť Plastika, a.s. má rozhodujúci vplyv a je materskou spoločnosťou so 100 %-ným podielom v týchto spoločnostiach:

- Plastika Machinery, s.r.o., so sídlom v Nitre, Novozámocká cesta 222, od 15.2.2013 v konkurze
- Plastika Bohémia, s.r.o., so sídlom v Kolíne 4
- PLASTIKA-NITRA d.o.o v likvidácii, Chorvátsko
- Plastika Trading, s.r.o., so sídlom v Nitre, Novozámocká 222

V dcérskom podniku Plastika Hungária, s.r.o., má Plastika, a.s. väčšinový podiel na základnom imaní, a to vo výške 99,2 %.
Konsolidované účtovné závierky sú uložené v sídle spoločností, ktoré ich zostavujú.

II. POUŽITÉ ÚČTOVNÉ ZÁSADY A ÚČTOVNÉ METÓDY

1. Spoločnosť uplatňuje účtovné princípy a postupy účtovania v súlade so zákonom o účtovníctve a s postupmi účtovania pre podnikateľov, ktoré platia v Slovenskej republike. Účtovníctvo sa od 1.1.2009 vedie v peňažných jednotkách jednotnej európskej meny, t. j. v eurách.

2. Účtovná závierka za obdobie 01.01.2015 až 30.06.2015 bola spracovaná za predpokladu nepretržitého pokračovania činnosti. Spoločnosť je závislá od krátkodobého financovania prostredníctvom úverov. S cieľom vyriešiť túto situáciu, sa vedenie spoločnosti snaží o reštrukturalizáciu úverového portfólia a zlepšení primeranosti pracovného kapitálu. Hlavný akcionár spoločnosti sa zaviazal finančne podporovať spoločnosť.

3. Účtovníctvo sa vedie na základe dodržania časovej a vecnej súvislosti nákladov a výnosov. Za základ sa berú všetky náklady a výnosy, ktoré sa vzťahujú na účtovné obdobie bez ohľadu na dátum ich úhrady.

4. Pri oceňovaní majetku a záväzkov sa uplatňuje zásada opatrnosti, t. j. berú sa za základ všetky riziká, straty a zníženia hodnoty, ktoré sa týkajú majetku a záväzkov a sú známe ku dňu, ku ktorému sa zostavuje účtovná závierka.

5. Moment zaúčtovania výnosov. Výnosy sa účtujú pri splnení dodacích podmienok, nakoľko v tomto okamihu prechádzajú na odberateľa významné riziká a vlastnícke práva.

6. Dlhodobé a krátkodobé pohľadávky, záväzky, úvery a pôžičky. Pohľadávky a záväzky sa v súvahe vykazujú ako dlhodobé alebo krátkodobé podľa zostatkovej doby splatnosti ku dňu, ku ktorému sa zostavuje účtovná závierka. Časť dlhodobej pohľadávky a časť dlhodobého záväzku, ktorých splatnosť nie je dlhšia ako jeden rok odo dňa, ku ktorému sa zostavuje účtovná závierka, sa nevykazuje v súvahe ako krátkodobá pohľadávka alebo krátkodobý záväzok.

7. Použitie odhadov. Zostavenie účtovnej závierky si vyžaduje, aby vedenie podniku vypracovalo odhady a predpoklady, ktoré majú vplyv na vykazované sumy aktív a pasív, uvedenie možných budúcich aktív a pasív k dátumu účtovnej závierky, ako aj na vykazovanú výšku výnosov a nákladov počas roka. Skutočné výsledky sa môžu od takýchto odhadov líšiť.

8. Vykázané dane. Slovenské daňové právo je relatívne mladé s nedostatkom existujúcich precedensov a podlieha neustálym novelizáciám. Nakoľko existujú rôzne interpretácie daňových zákonov a predpisov pri ich uplatňovaní pri rôznych typoch transakcií, sumy vykázané v účtovnej závierke sa môžu neskôr zmeniť podľa konečného stanoviska daňových úradov.

9. Spôsob ocenenia jednotlivých zložiek majetku a záväzkov – prvé ocenenie

Pri obstaraní majetku sa uplatňuje princíp obstarávacích cien (t. j. historických cien). Ocenenie jednotlivých položiek majetku a záväzkov je takéto:

a) dlhodobý hmotný a nehmotný majetok obstaraný kúpou – obstarávacou cenou; obstarávacia cena je cena, za ktorú sa majetok obstaral, a náklady súvisiace s jeho obstaraním (prepravné, clo, dovozná prirážka, montáž, poistenie a pod.),

b) dlhodobý nehmotný majetok vytvorený vlastnou činnosťou (aktivácia) je ocenený skutočnými vlastnými nákladmi výroby/výkonu (priamy materiál, priame mzdy, ostatné priame náklady), nepriame náklady správneho charakteru, pokiaľ vytvorenie majetku má dlhodobý charakter (presahuje obdobie jedného roka),

c) dlhodobý hmotný majetok vytvorený vlastnou činnosťou – vlastnými nákladmi; vlastné náklady zahŕňajú priame náklady vynaložené na výrobu alebo inú činnosť, a nepriame náklady, ktoré sa vzťahujú na výrobu alebo inú činnosť,

d) dlhodobý finančný majetok sa oceňuje cenami obstarania, a s nákladmi súvisiacimi s obstaraním,

e) zásoby obstarané kúpou:
- nakupovaný tovar – obstarávacími cenami, pri rovnakom druhu sa používa FIFO metóda, do vedľajších nákladov vstupuje clo, dovozná prirážka, prepravné, poistné, skonto.
- nakupovaný materiál – obstarávacou cenou; pri úbytku rovnakého druhu zásob sa používa FIFO metóda; do vedľajších nákladov vstupuje clo, prepravné, skonto, poštovné, balné, recyklačný fond, nájomné (za obaly).

f) zásoby vytvorené vlastnou činnosťou:
- nedokončená výroba, polotovary a hotové výrobky sú oceňované vlastnými nákladmi. Vlastnými nákladmi sa rozumie výška nákladov podľa operatívnych (plánovaných kalkulácií). Náklady podľa operatívnych (plánovaných) kalkulácií sú priame náklady stanovené v konkrétnych technických, technologických, ekonomických a organizačných podmienkach určených technickou prípravou výroby pre uskutočňovanie výkonov, a preto sú takmer zhodné so skutočnými vlastnými nákladmi. Súčasťou ocenenia zásob sú zľavy z ceny, napríklad skontá, bonusy, rabaty, pričom ocenenie zásob sa o tieto položky znižuje. Nedokončená výroba sa oceňuje priamymi materiálovými nákladmi. Do oceňovania polotovarov vlastnej výroby a hotových výrobkov sú zahrnuté materiálové náklady, výrobná a zásobovacia réžia. Zmeny ocenenia zásob vytváraných vlastnou činnosťou v dôsledku zmien vstupov sú sledované na samostatných analytických účtoch polotovarov a výrobkov. Rozpustenie odchýliek zo zmeny cien sa vykonáva v pomere k spotrebe polotovarov a predaju výrobkov.

g) zásoby obstarané iným spôsobom – reprodukčnou obstarávacou cenou v prípade bezodplatného nadobudnutia zásob alebo zásob novo zistených pri inventarizácii; t. j. cenou, za ktorú by sa majetok obstaral v čase, keď sa o ňom účtuje,

h) pohľadávky:
- pri ich vzniku alebo bezodplatnom nadobudnutí – menovitou hodnotou,
- pri odplatnom nadobudnutí (postúpení) alebo nadobudnutí vkladom do základného imania – obstarávacou cenou,

Pri dlhodobých pohľadávkach sa uvádza opravná položka-diskont v stĺpci korekcia, čím sa vyjadruje ich súčasná hodnota v čase účtovania a vykazovania. Časové rozlíšenie na strane aktív súvahy sa oceňuje očakávanou menovitou hodnotou.

i) krátkodobý finančný majetok – obstarávacou cenou; obstarávacia cena je cena, za ktorú sa majetok obstaral, a náklady súvisiace s jeho obstaraním (poplatky a provízie maklérom, poradcom, burzám),

j) záväzky:
- pri ich vzniku – menovitou hodnotou,
- pri prevzatí – obstarávacou cenou,

k) rezervy – v očakávanej výške záväzku,

l) dlhopisy, pôžičky, úvery:
- pri ich vzniku – menovitou hodnotou,
- pri prevzatí – obstarávacou cenou,

Úroky z dlhopisov, pôžičiek a úverov sa účtujú do obdobia, s ktorým časovo a vecne súvisia.

m) časové rozlíšenie na strane pasív súvahy – očakávanou menovitou hodnotou,

n) deriváty – nakúpené deriváty sa oceňujú obstarávacou cenou,

o) prenajatý majetok obstaraný formou finančného prenájmu a majetok obstaraný na základe zmluvy o kúpe prenajatej veci je v súvahe vykázaný na účte 474-záväzky z nájmu v obstarávacej cene,

p) daň z príjmov splatná – podľa slovenského zákona o daniach z príjmov sa splatné dane z príjmov určujú z účtovného zisku po úpravách o pripočitateľné a odpočitateľné položky na daňové účely. Sadzba dane z príjmov je 22 %.

q) daň z príjmov odložená – účtuje sa pri dočasných rozdieloch medzi účtovnou hodnotou majetku a záväzkov vykázanou v súvahe a ich daňovou základňou, pri možnosti umorovať daňovú stratu v budúcnosti a pri možnosti previesť nevyužité daňové odpočty do budúcich období; pri poslednom určení výšky odloženej dane z príjmov za rok 2014 sa použila sadzba dane z príjmov platná v nasledujúcom účtovnom období, t. j. 22 %,

10. Spôsob ocenenia jednotlivých zložiek majetku a záväzkov – nasledujúce ocenenie

a) Predpokladané riziká, straty a zníženia hodnoty, ktoré sa týkajú majetku a záväzkov, sa vyjadrujú prostredníctvom rezerv, opravných položiek a odpisov.
- Rezervy – účtujú sa v očakávanej výške záväzku. Spoločnosť má vytvorenú dlhodobú rezervu na zamestnanecké pôžitky a dlhodobú rezervu na reklamácie. Ku dňu, ku ktorému sa zostavuje účtovná závierka, sa posudzuje ich výška a odôvodnenosť.
- Opravné položky:
  - k zásobám bez obratu nad 730 dní vo výške 100% podľa posúdenia ich využiteľnosti v spoločnosti alebo možného odpredaja,
  - k pohľadávkam z obchodného styku po lehote splatnosti nad 365 dní 100%,
  - k dlhodobému majetku na základe zhodnotenia účtovnej hodnoty vo vzťahu k možnej realizovateľnej cene.
- Plán odpisov

  Účtovné odpisy sú rovnomerné. Majetok sa začína odpisovať v mesiaci nasledujúcom po mesiaci zaradenia do používania.

  Priemerné životnosti podľa plánu odpisov sú:

Účtovné odpisy

Odpisová skupina	Životnosť v rokoch	Ročná odpisová skupina		
		V 1. Roku	V ďalších rokoch	Zvýšená obstar.cena
1	4	14,2	28,6	25
2	8	6,2	13,4	12,5
3	15	3,4	6,9	6,7
4	12	8,34	8,34	8,34
5	30	1,4	3,4	3,4
6	40	1,5	2,5	2,5

Daňové odpisy

Odpisová skupina	Ročný odpis
1	1/4
2	1/6
3	1/8
4	1/12
5	1/20
6	1/40

Dlhodobý majetok sa odpisuje podľa :
- plánu odpisov
- reálnej ekonomickej životnosti majetku – nadobudnutý po roku 2006, kde odpisy sú rovnomerné počas celej doby odpisovania.
- Pri formách, modeloch a šablónach zatriedených do kódov Klasifikácie produktov 25.73.6, 28.92.4, ak ide o stroje na tvarovanie odlievacích foriem z piesku, a kódov 28.96.1 a 25.73.5 sa ročný odpis určí ako podiel vstupnej ceny a ustanovenej doby použiteľnosti alebo určeného počtu vyrobených odliatkov alebo výliskov.

Daňové odpisy sa uplatňujú podľa sadzieb uvedených v zákone o daniach z príjmov.

b) Podiely na základnom imaní v ovládanej osobe sú ocenené metódou vlastného imania.

11. Prepočet údajov v cudzích menách na jednotnú európsku menu

Majetok a záväzky vyjadrené v cudzej mene sa prepočítavajú na jednotnú európsku menu kurzom určeným v kurzovom lístku ECB ku dňu predchádzajúcemu dňu uskutočnenia účtovného prípadu a v účtovnej závierke ku dňu jej zostavenia. Pri kúpe a predaji cudzej meny za jednotnú európsku menu sa použil kurz, za ktorý boli tieto hodnoty nakúpené alebo predané.

12. Zmeny účtovných zásad a zmeny účtovných metód

V období od 01.01.2015 do 30.06.2015 neboli podstatné zmeny účtovných zásad a účtovných metód.

III. ÚDAJE VYKÁZANÉ NA STRANE AKTÍV SÚVAHY

1. Dlhodobý nehmotný a hmotný majetok (r. 003 a 011 súvahy)

1.1. Pohyby na účtoch dlhodobého nehmotného majetku, oprávok, opravných položiek a zostatkovej hodnoty

Dlhodobý nehmotný majetok	2014							
	Aktivované náklady na vývoj	Softvér	Oceniteľné práva	Goodwill	Ostatný DNM	Obstarávaný DNM	Poskytnuté preddavky na DNM	Spolu
A	b	C	d	E	f	g	h	i
Prvotné ocenenie								
Stav na začiatku účtovného obdobia	0	841 170	431	0	0	0	0	841 601
Prírastky								0
Úbytky		22 945	431					23 376
Presuny								0
Stav na konci účtovného obdobia	0	818 225	0	0	0	0	0	818 225
Oprávky								
Stav na začiatku účtovného obdobia	0	841 170	431	0	0	0	0	841 601
Prírastky								
Úbytky		22 945	431					23 376
Stav na konci účtovného obdobia	0	818 225	0	0	0	0	0	818 225
Opravné položky								
Stav na začiatku účtovného obdobia	0	0	0	0	0	0	0	0
Prírastky								0
Úbytky								0
Stav na konci účtovného obdobia	0	0	0	0	0	0	0	0
Zostatková hodnota								
Stav na začiatku účtovného obdobia	0	0	0	0	0	0	0	0
Stav na konci účtovného obdobia	0	0	0	0	0	0	0	0

Dlhodobý nehmotný majetok	**30.06.2015**							
	Aktivované náklady na vývoj	**Softvér**	**Oceniteľné práva**	**Goodwill**	**Ostatný DNM**	**Obstarávaný DNM**	**Poskytnuté preddavky na DNM**	**Spolu**
A	b	C	D	E	f	g	h	i
Prvotné ocenenie								
Stav na začiatku účtovného obdobia	0	818 225	0	0	0	0	0	818 225
Prírastky								
Úbytky								
Presuny								
Stav na konci účtovného obdobia	0	818 225	0	0	0	0	0	818 225
Oprávky								
Stav na začiatku účtovného obdobia	0	818 225	0	0	0	0	0	818 225
Prírastky								
Úbytky								
Stav na konci účtovného obdobia	0	818 225	0	0	0	0	0	818 225
Opravné položky								
Stav na začiatku účtovného obdobia	0	0	0	0	0	0	0	0
Prírastky								0
Úbytky								0
Stav na konci účtovného obdobia	0	0	0	0	0	0	0	0
Zostatková hodnota								
Stav na začiatku účtovného obdobia	0	0	0	0	0	0	0	0
Stav na konci účtovného obdobia	0	0	0	0	0	0	0	0

Spoločnosť Plastika, a.s. nemá zriadené záložné právo na dlhodobý nehmotný majetok.

1.2. Pohyby na účtoch dlhodobého hmotného majetku, oprávok, opravných položiek a zostatkovej hodnoty

Dlhodobý hmotný majetok	2014								
	Pozemky	**Stavby**	**Samostatné hnuteľné veci a súbory hnuteľných vecí**	**Pesto-vateľské celky trvalých porastov**	**Základné stádo a ťažné zvieratá**	**Ostatný DHM**	**Obstarávaný DHM**	**Poskytnuté preddavky na DHM**	**Spolu**
A	B	c	d	E	f	g	h	i	j
Prvotné ocenenie									
Stav na začiatku účt. obdobia	2 793 033	13 409 405	37 693 515	0	0	859 632	0	0	54 755 585
Prírastky		60 162	44 132				104 294		208 588
Úbytky	101 579	443 830	1 286 323			130	104 294		1 936 156
Presuny								0	0
Stav na konci účt. Obdobia	2 691 454	13 025 737	36 451 324	0	0	859 502	0	0	53 028 017
Oprávky									
Stav na začiatku účt. obdobia	0	9 826 836	26 937 401	0	0	784 347	0	0	37 548 584
Prírastky		285 768	1 669 608			10 437			1 965 813
Úbytky		328 290	1 282 475			130			1 610 895
Stav na konci účt. Obdobia	0	9 784 314	27 324 534	0	0	794 654	0	0	37 903 502
Opravné položky									
Stav na začiatku účt. obdobia	0	27 834	0	0	0	0	0	0	27 834
Prírastky									
Úbytky									
Stav na konci účt. Obdobia	0	27 834	0	0	0	0	0	0	27 834
Zostatková hodnota									
Stav na začiatku účt. obdobia	2 793 033	3 554 735	10 756 114	0	0	75 285	0	0	17 179 167
Stav na konci účt. Obdobia	2 691 454	3 213 589	9 126 790	0	0	64 848	0	0	15 096 681

Dlhodobý hmotný majetok	30.06.2015								
	Pozemky	**Stavby**	**Samostatné hnuteľné veci a súbory hnuteľných vecí**	**Pesto-vateľské celky trvalých porastov**	**Základné stádo a ťažné zvieratá**	**Ostatný DHM**	**Obstarávaný DHM**	**Poskytnuté preddavky na DHM**	**Spolu**
A	b	C	d	E	f	g	h	i	j
Prvotné ocenenie									
Stav na začiatku účt. obdobia	2 691 454	13 025 737	36 451 324	0	0	859 502	0	0	53 028 017
Prírastky									
Úbytky	286 077	397 440	490 213						1 173 730
Presuny									
Stav na konci účt. Obdobia	2 405 377	12 628 297	35 961 111	0	0	859 502	0	0	51 854 287
Oprávky									
Stav na začiatku účt. obdobia	0	9 784 314	27 324 534	0	0	794 654	0	0	37 903 502
Prírastky		162 875	819 612			4 445			986 932
Úbytky		325 342	487 861						813 203
Stav na konci účt. Obdobia	0	9 621 847	27 656 285	0	0	799 099	0	0	38 077 231
Opravné položky									
Stav na začiatku účt. obdobia	0	27 834	0	0	0	0	0	0	27 834
Prírastky									0
Úbytky									0
Stav na konci účt. Obdobia	0	27 834	0	0	0	0	0	0	27 834
Zostatková hodnota									
Stav na začiatku účt. obdobia	2 691 454	3 213 589	9 126 790	0	0	64 848	0	0	15 096 681
Stav na konci účt. Obdobia	2 405 377	2 978 616	8 304 826	0	0	60 403	0	0	13 749 222

Prírastky DHM :
V období od 01.01.2015 do 30.06.2015 nebol obstaraný žiadny DHM.

Úbytky DHM :
V období od 01.01.2015 do 30.06.2015 bol odpredaný majetok vedený v evidencii drobného HM v hodnote 774,-- € EUR. Z dlhodobého HM bola predaná Lokomotíva za 9.500,-- €, Lokomotíva za 6.500,-- €, osobný automobil VW PASSAT za 3.000,-- €, VZS za 2.500,-- €, nakladač UNC 060 s príslušenstvom za 6.667,-- €, aglomerátor fólií KM za 2.950,-- €, trhací stroj za 100,-- €, predané boli pozemky v hodnote 511.080,-- € a predaná bola časť HALY 04 za 115.116,-- €.

1.3. Spôsob a výška poistenia dlhodobého nehmotného a hmotného majetku

Predmet poistenia	Druh poistenia	Poistná suma		Názov a sídlo poisťovne
		2014	30.06.2015	
Súbor osobných, resp. úžitkových motorových vozidiel	Havarijné poistenie motorových vozidiel	205 420,– EUR	170 000,– EUR	Allianz-Slovenská poisťovňa, a.s.
Budovy, stroje, zariadenia, elektronika, samostatné hnuteľné veci(materiál na sklade, NDV, výrobky a tovar na sklade, formy, stále náklady, ušlý zisk – prerušenie prevádzky	Poistenie majetku pre prípad prerušenia prevádzky PO a podnikajúcich FO	86 905 tis. EUR	77 890 tis. EUR	Allianz-Slovenská poisťovňa, a.s.
Zásoby, peniaze, ceniny, formy	Krádež, vlámanie, lúpež, vandalizmus	425 719,- EUR	435 885,- EUR	Allianz-Slovenská poisťovňa, a.s.
Stroje, strojné zariadenia, elektronika a elektronické zariadenia	Poistenie strojov a elektroniky	23 027 tis. EUR	22 992 tis. EUR	Allianz-Slovenská poisťovňa, a.s.

1.4. Záložné právo a obmedzenie disponovania s dlhodobým nehmotným a hmotným majetkom

V súvislosti s poskytnutím dlhodobého úveru na financovanie EU projektu je zriadené záložné právo na nehmotný a hmotný majetok v prospech EXIMBANKY SR. Údaje v nasledujúcich tabuľkách sú v EUR.

Dlhodobý hmotný majetok	Hodnota 30.06.2015
Dlhodobý hmotný majetok, na ktorý je zriadené záložné právo	27 200 571
Dlhodobý hmotný majetok, pri ktorom má účtovná jednotka obmedzené právo s ním nakladať	

Špecifikácia DHM, na ktorý je zriadené záložné právo :

Názov	Znalecký posudok	ZC účtovná k 30.06.2015
Hala 04 + pozemok Znal.posudok č. 22/2015 z 20.2.2015-EXIMBANKA	2 889 273	266 344
Administratívna budova + pozemok Znal.posudok č. 21/2015 z 20.2.2015-EXIMBANKA	1 471 468	801 299
Hala 02 + pozemok Znal.posudok č. 16/2013 z 28.2.2013 – SZRB	3 128 604	520 784
Súbor nehnuteľností + pozemok Znal.posudok č. 23/2015 z 20.2.2015-EXIMBANKA	3 792 389	550 851
Hala 01 + pozemok Znal.posudok č.155/2014 z 21.11.2014-EXIMBANKA	3 285 871	579 031

Súbor nehnuteľností + pozemok Znal.posudok č. 24/2015 z 20.2.2015- EXIMBANKA	1 119 062	415 108
Stroje a zariadenia – EU projekt Centrálny notársky register, zo dňa 22.8.2011- EXIMBANKA	11 513 904	6 620 705
Spolu	**27 200 571**	**9 754 122**

Špecifikácia majetku, na ktorý je zriadené záložné právo pre SZRB :

Názov	**Inventárne číslo**	**ZC účtovná k 30.06.2015**
Vstrekovací lis ENGEL 5550/600	402595	180 117
Vstrekovací lis ARBURG PČ 697	402258	0
ARBURG 420 C P.C. 696	402633	34 221
401927 – CHLADIACI AGREGÁT	302168	0
Linka HOSOKAWA ALPINE technologie	402377	871
Vstrekovací lis ENGEL – Viktory 1350	402593	83 700
Spolu		**298 909**

Plastika, a.s. uzatvorila dňa 11.06.2014 licenčnú zmluvu so spoločnosťou Plastika Trading, s.r.o., Novozámocká 222, 949 05 Nitra za účelom používania ochrannej známky.

1.5. Výskumná a vývojová činnosť

Plastika, a.s., neuskutočňuje výskumnú a vývojovú činnosť.

2. Dlhodobý finančný majetok (r. 021 súvahy)

2.1. Pohyby na účtoch dlhodobého finančného majetku

Dlhodobý finančný majetok	2014								
	Podielové CP a podiely v DÚJ	**Podielové CP a podiely**	**Ostatné dlhodobé CP a podiely**	**Pôžičky ÚJ v kons.**	**Ostatný DFM**	**Pôžičky s dobou splatnosti najviac jeden rok**	**Obstarávaný DFM**	**Poskytnuté preddavky na DFM**	**Spolu**
A	b	C	D	E	F	g	h	i	j
Prvotné ocenenie									
Stav na začiatku účtovného obdobia	94 802	0	0	0	265 653	0	0	0	360 455
Prírastky	1534 537								1 534 537
Úbytky	96 472								96 472
Presuny									
Stav na konci účtovného obdobia	1532 867	0	0	0	265 653	0	0	0	1 798 520
Oprávky									
Stav na začiatku účtovného obdobia	0	0	0	0	0	0	0	0	0
Prírastky									0
Úbytky									0
Stav na konci účtovného obdobia	0	0	0	0	0	0	0	0	0
Opravné položky									
Stav na začiatku účtovného obdobia	0	0	0	0	265 653	0	0	0	265 653
Prírastky									
Úbytky									
Stav na konci účtovného obdobia	0	0	0	0	265 653	0	0	0	265 653
Zostatková hodnota									
Stav na začiatku účtovného obdobia	94 802	0	0	0	0	0	0	0	94 802
Stav na konci účtovného obdobia	1 532867	0	0	0	0	0	0	0	1 532867

Dlhodobý finančný majetok	30.06.2015								
	Podielové CP a podiely v DÚJ	**Podielové CP a podiely**	**Ostatné dlhodobé CP a podiely**	**Pôžičky ÚJ v kons.**	**Ostatný DFM**	**Pôžičky s dobou splatnosti najviac jeden rok**	**Obstarávaný DFM**	**Poskytnuté preddavky na DFM**	**Spolu**
A	b	C	D	E	F	g	h	i	J
Prvotné ocenenie									
Stav na začiatku účtovného obdobia	1 532 867	0	0	0	265 653	0	0	0	1 798 520
Prírastky									
Úbytky									
Presuny									
Stav na konci účtovného obdobia	1 532 867	0	0	0	265 653	0	0	0	1 798 520
Oprávky									
Stav na začiatku účtovného obdobia	0	0	0	0	0	0	0	0	0
Prírastky									0
Úbytky									0
Stav na konci účtovného obdobia	0	0	0	0	0	0	0	0	0
Opravné položky									
Stav na začiatku účtovného obdobia	0	0	0	0	265 653	0	0	0	265 653
Prírastky									
Úbytky									
Stav na konci účtovného obdobia					265 653				265 653
Zostatková hodnota									
Stav na začiatku účtovného obdobia	1 532 867	0	0	0	0	0	0	0	1 532 867
Stav na konci účtovného obdobia	1 532 867	0	0	0	0	0	0	0	1 532 867

Plastika, a.s. nemá zriadené záložné právo na dlhodobý finančný majetok.

2.2. Informácie o štruktúre dlhodobého finančného majetku

Obchodné meno a sídlo spoločnosti, v ktorej má ÚJ umiestnený DFM	30.06.2015				
	Podiel ÚJ na ZI v %	Podiel ÚJ na hlasovacích právach v %	Hodnota vlastného imania ÚJ, v ktorej má ÚJ umiestnený DFM	Výsledok hospodárenia ÚJ, v ktorej má ÚJ umiestnený DFM	Účtovná hodnota DFM
A	B	C	D	E	F
Dcérske účtovné jednotky					
Plastika-Machinery, s.r.o., Novozámocká 222, 949 05 Nitra, SK	100,00%	100,00%	konkurz	konkurz	0
Plastika Bohémia, s.r.o., Zengrova 131, 280 02 Kolín IV, CZ	100,00%	100,00%			159 221
Plastika Hungária, s.r.o., Egerbocs utca 7/A, 1172 Budapest, HU	99,20 %	99,20 %			51 559
PLASTIKA-Nitra, d.o.o.- u likvidaciji, XIII Vrbik 1, 100 00 Zagreb, HR	100,00%	100,00%	v likvid.	v likvid.	0
Plastika Trading, s.r.o.	100,00%	100,00%			1 322 087
Účtovné jednotky s podstatným vplyvom					
Ostatné realizovateľné CP a podiely					
Obstarávaný DFM na účely vykonania vplyvu v inej ÚJ					
Dlhodobý finančný majetok spolu	X	X	x	X	**1 532 867**

Účtovné hodnoty DFM zahŕňajú aj precenenie podielových cenných papierov dcérskych spoločností metódou vlastného imania.
Podiely dcérskych spoločností, ktorým sa nedarí dosahovať zisk a vlastné imanie kleslo pod základné imanie boli prepočítané metódou vlastného imania a znížené o podiel na strate.

Výsledky hospodárenia za rok 2014 dcérskych spoločností Plastika Bohémia, s.r.o. a Plastika Hungária, s.r.o. sú auditované.

2.3. Ostatný dlhodobý finančný majetok (r. 028 súvahy)

Informácie k časti F. písm. j) a l) prílohy č. 3 o poskytnutých dlhodobých pôžičkách

Dlhodobé pôžičky a	**Stav na začiatku účtovného obdobia** B	**Zvýšenie hodnoty** c	**Zníženie hodnoty** d	**Vyradenie pôžičky z účtovníctva v účtovnom období** e	**Stav na konci účtovného obdobia** f
Do splatnosti viac ako päť rokov	265 653				265 653
Do splatnosti od troch rokov do piatich rokov vrátane	265 653				265 653
Do splatnosti od jedného roka do troch rokov vrátane					0
Do splatnosti do jedného roka vrátane					0
Dlhodobé pôžičky spolu	**265 653**	**0**	**0**	**0**	**265 653**

Spoločnosť Plastika, a.s. navýšila v roku 2011 vlastné imanie dcérskej spoločnosti Plastika-Machinery, s.r.o. nepeňažnými kapitálovými vkladmi pre posilnenie finančnej stability spoločnosti.

2.4. Ostatné dlhodobé cenné papiere a podiely (r. 025 súvahy)

Plastika, a.s. nevlastnila v období 01.01.2015 do 30.06.2015 realizovateľné cenné papiere a podiely.

3. Zásoby (r. 034 súvahy)

Informácie o opravných položkách k zásobám :

Zásoby	30.06.2015				
	Stav OP na začiatku účtovného obdobia	Tvorba OP	Zúčtovanie OP z dôvodu zániku opodstatnenosti	Zúčtovanie OP z dôvodu vyradenia majetku z účtovníctva	Stav OP na konci účtovného obdobia
a	B	c	D	e	f
Materiál	10 579				10 579
Nedokončená výroba a polotovary vlastnej výroby	0				0
Výrobky	40 024		7 281		32 743
Zvieratá	0		0		0
Tovar	0				0
Nehnuteľnosť na predaj	0				0
Poskytnuté preddavky na zásoby	0				0
Zásoby spolu	**50 603**		**7 281**		**43 322**

Informácie o zásobách, na ktoré je zriadené záložné právo :

Zásoby	Hodnota k 30.06.2015
Zásoby, na ktoré je zriadené záložné právo	1 196 679
Zásoby, pri ktorých má účtovná jednotka obmedzené právo s nimi nakladať	

Záložné právo je zriadené na výrobky, ktorých hodnota k 30.06.2015 predstavuje čiastku 807 505,- EUR a taktiež na tovar v sume 389 174,- EUR.

4. Pohľadávky (r. 041 a 053 súvahy)

4.1. Členenie pohľadávok celkom, vrátane skupiny:

Informácie o vekovej štruktúre pohľadávok

Názov položky	V lehote splatnosti	Po lehote splatnosti	Pohľadávky spolu
A	B	C	d
Dlhodobé pohľadávky			
Pohľadávky z obchodného styku			
Pohľadávky voči dcérskej účtovnej jednotke a materskej účtovnej jednotke			0
Ostatné pohľadávky v rámci konsolidovaného celku			0
Pohľadávky voči prepojeným účtovným jednotkám	476 926		476 926
Iné pohľadávky			0
Dlhodobé pohľadávky spolu	**476 926**		**476 926**
Krátkodobé pohľadávky			
Pohľadávky z obchodného styku	783 676	1 516 821	2 300 497
Pohľadávky voči dcérskej účtovnej jednotke a materskej účtovnej jednotke			
Ostatné pohľadávky v rámci konsolidovaného celku			
Pohľadávky voči prepojeným účtovným jednotkám	572 708	57 789	630 497
Sociálne poistenie			
Daňové pohľadávky a dotácie			
Iné pohľadávky		424 700	424 700
Krátkodobé pohľadávky spolu	**1 356 384**	**1 999 310**	**3 355 694**

Pohľadávky podľa zostatkovej doby splatnosti A	**2014** B	**30.06.2015** C
Pohľadávky z obchodného styku po lehote splatnosti	1 269 119	1 516 821
Pohľadávky z obchodného styku so zostatkovou dobou splatnosti do jedného roka	2 414 152	783 676
Krátkodobé pohľadávky z obchodného styku spolu	**3 683 271**	**2 300 497**
Pohľadávky so zostatkovou dobou splatnosti jeden rok až päť rokov		
Pohľadávky so zostatkovou dobou splatnosti dlhšou ako päť rokov	500 000	476 926
Dlhodobé pohľadávky spolu	**500 000**	**476 926**

Bežná lehota splatnosti pohľadávok je 30 dní.

Krátkodobé pohľadávky z obchodného styku voči spriazneným osobám :

Dcérska spoločnosť	**30.06.2015**	**2014**	**2013**
Plastika-Machinery, s.r.o. v konkurze	22 177	22 177	23 331
Plastika Bohémia, s.r.o.	61 758	53 653	262 858
Plastika Hungária, s.r.o.	57 789	103 103	105 637
PLASTIKA-Nitra, d.o.o. v likvidácii	115 791	115 791	115 791
Plastika Trading, s.r.o.	432	432	0

4.2. Opravné položky k pohľadávkam

Informácie o vývoji opravných položiek k pohľadávkam :

Pohľadávky a	**2014** **Stav OP na začiatku účtovného obdobia** B	**Tvorba** C	**Zúčtovanie OP z dôvodu zániku opodstatnenosti** D	**Zúčtovanie OP z dôvodu vyradenia majetku z účtovníctva** E	**Stav OP na konci účtovného obdobia** F
Pohľadávky z obchodného styku	786 001	17 732	918		802 815
Ostatné pohľadávky v rámci kons. celku					0
Pohľadávky voči spoločníkom, členom a združeniu					0
Iné pohľadávky	354 734				354 734
Pohľadávky spolu	**1 140 735**	**17732**	**918**		**1 157 549**

Spoločnosť vytvára opravné položky na pohľadávky v závislosti od ich vekovej štruktúry. Na pohľadávky po lehote splatnosti nad 365 dní tvorila spoločnosť opravnú položku vo výške 100 %.

4.3. Zabezpečenie pohľadávok

Plastika, a.s. má uzatvorenú zmluvu o poistení pohľadávok s Eximbankou od 22.10.2009.

4.4. Záložné právo a obmedzené nakladanie s pohľadávkami

Informácie o pohľadávkach zabezpečených záložným právom :

Od 10.12.2010 Plastika, a.s. zriadila záložné právo v prospech EXIMBANKY SR, v ktorom záložca dáva záložnému veriteľovi do zálohu svoje súčasné aj budúce pohľadávky voči všetkým veriteľom.

Opis predmetu záložného práva	30.06.2015	
	Hodnota predmetu	Hodnota pohľadávky
Pohľadávky kryté záložným právom alebo inou formou zabezpečenia		
Hodnota pohľadávok, na ktoré sa zriadilo záložné právo	X	3 407 920
Hodnota pohľadávok, pri ktorých je obmedzené právo s nimi nakladať	X	

Špecifikácia záložného práva k pohľadávkam :
Hodnota krátkodobých pohľadávok z obchodného styku k 30.06.2015 je 2 930 994 ,- EUR. Hodnota dlhodobých pohľadávok z obchodného styku k 30.06.2015 je 476 926,- EUR.

5. Finančné účty (r. 071 súvahy)

Informácie o krátkodobom finančnom majetku :

Názov položky	2014	30.06.2015
Pokladnica, ceniny	12 180	16 544
Bežné bankové účty	19 243	183 458
Bankové účty termínované		0
Peniaze na ceste		0
Spolu	**31 423**	**200 002**

Plastika, a.s. má zriadené záložné právo k pohľadávkam z účtov v prospech EXIMBANKY.

Krátkodobý finančný majetok	30.06.2015			
	Stav na začiatku účtovného obdobia	Prírastky	Úbytky	Stav na konci účtovného obdobia
A	b	C	D	e
Majetkové CP na obchodovanie				0
Dlhové CP na obchodovanie				0
Emisné kvóty				0
Dlhové CP so splatnosťou do 1 roka držané do splatnosti				0
Ostatné realizovateľné CP				0
Obstarávanie krátkodobého finančného majetku				0
Krátkodobý finančný majetok spolu				**0**

Plastika, a.s. nemá zriadené záložné právo na krátkodobý finančný majetok.

6. Časové rozlíšenie (r. 074 súvahy)

Informácie o položkách časového rozlíšenia :

Opis položky časového rozlíšenia	2014	30.06.2015
Náklady budúcich období dlhodobé, z toho:	**1 114 225**	**1 114 225**
NBO – licenčná zmluva OZ	1 114 225	1 114 225
Náklady budúcich období krátkodobé, z toho:	**140 219**	**254 264**
NBO – poistenie	793	61 489
NBO - zmenkové úroky	2 413	4 057
NBO - náklady na energie	569	64
NBO – ostatné	4 444	3 085
NBO – licenčná zmluva OZ	132 000	66 542
NBO – dane a poplatky		119 027
Príjmy budúcich období dlhodobé, z toho:	**0**	**0**
Príjmy budúcich období krátkodobé, z toho:	**27 288**	**0**
PBO – preplatok nájmu	851	
PBO - bonifikácia poistného r.2014	26 437	

IV. ÚDAJE VYKÁZANÉ NA STRANE PASÍV SÚVAHY

1. Vlastné imanie (r. 080 súvahy)

1.1. Informácie o vlastnom imaní

Základné imanie pozostáva zo 692 750 kusov akcií na doručiteľa s menovitou hodnotou jednej akcie 2,-- EUR, 217 037 kusov akcií na doručiteľa s menovitou hodnotou jednej akcie 3,-- EUR a 8 164 210 kusov akcií na doručiteľa s menovitou hodnotou jednej akcie 1,-- EUR. Základné imanie spolu 10 200 821,-- EUR je celé upísané a splatené.

1.2. Hospodársky výsledok za rok 2013
Za rok 2013 spoločnosť vykázala stratu vo výške 4 672 653,-- EUR.

Názov položky	2014
Účtovná strata	**-1 995 450**
Vysporiadanie účtovnej straty	**2015**
Zo zákonného rezervného fondu	0
Zo štatutárnych a ostatných fondov	0
Z nerozdeleného zisku minulých rokov	0
Úhrada straty spoločníkmi	0
Prevod do neuhradenej straty minulých rokov	1 995 450
Iné	0
Spolu	**1 995 450**

Výsledok hospodárenia minulých rokov sa zvýšil v položkách :
- neuhradená strata o 1 995 470,-- EUR na základe rozhodnutia valného zhromaždenia o rozdelení hospodárskeho výsledku za rok 2014.

1.3. Hospodársky výsledok za obdobie od 01.01.2015 do 30.06.2015

K 30.06.2015 spoločnosť vykázala stratu vo výške 1 676 077,-- EUR.

2. Rezervy (r. 118 a r. 136 súvahy)

Informácie o rezervách :

Názov položky A	2014 Stav na začiatku účtovného obdobia b	Tvorba C	Použitie D	Zrušenie E	Stav na konci účtovného obdobia f
Dlhodobé rezervy, z toho:	**112 595**	**30 000**	**12 309**	**38 341**	**91 945**
Rezerva na odchodné a iné dlhodobé zamest. pôžitky	82 595			20 650	61 945
Rezerva na reklamácie	30 000	30 000	12 309	17 691	30 000
	0				
Krátkodobé rezervy, z toho:	**69 818**	**29 423**	**25 641**	**29 677**	**43 923**
Rezerva na nevyčerpané dovolenky	13 641	21 123	13 641		21 123
Rezerva na audit, overenie spolu	26 500	8 300	12 000		22 800
Vypustené emisie CO2					
Rezerva na úroky z omešk., pokuty a penále	29 677			29 677	0

Názov položky A	30.06.2015 Stav na začiatku účtovného obdobia b	Tvorba C	Použitie D	Zrušenie E	Stav na konci účtovného obdobia F
Dlhodobé rezervy, z toho:	**91 945**				**88 032**
Rezerva na odchodné a iné dlhodobé zamest. pôžitky	61 945				61 945
Rezerva na reklamácie	30 000		3 913		26 087
					0
Krátkodobé rezervy, z toho:	**43 923**				**13001**
Rezerva na nevyčerpané dovolenky	21 123		16 022		5 101
Rezerva na audit, overenie spolu	22 800		14 900		7 900
Vypustené emisie CO2					
Rezerva na úroky z omešk., pokuty a penále					

3. Záväzky (r. 102 a r. 123 súvahy)

Informácie o záväzkoch :

Názov položky	2014	30.06.2015
Záväzky po lehote splatnosti	2 548 444	2 197 274
Záväzky so zostatkovou dobou splatnosti do jedného roka vrátane	2 055 138	2 209 722
Záväzky z obchodného styku spolu	**4 603 582**	**4 406 996**
Záväzky so zostatkovou dobou splatnosti jeden rok až päť rokov	1 030	1 233
Záväzky so zostatkovou dobou splatnosti nad päť rokov		
Dlhodobé záväzky spolu – záväzky zo sociálneho fondu	**1 030**	**1 233**

Krátkodobé záväzky z obchodného styku voči spriazneným osobám :

Dcérska spoločnosť	2014	30.06.2015
Plastika-Machinery, s.r.o.	0	0
Plastika Bohémia, s.r.o.	0	77
Plastika Hungária, Kft.	0	0
Plastika Trading, s.r.o.	1 320 000	1 320 000

Informácie o záväzkoch zo sociálneho fondu :

Názov položky	2014	30.06.2015
Začiatočný stav sociálneho fondu	**415**	**1 030**
Tvorba sociálneho fondu na ťarchu nákladov	13 625	6 101
Tvorba sociálneho fondu zo zisku	0	0
Ostatná tvorba sociálneho fondu	0	0
Tvorba sociálneho fondu spolu	**13 625**	**6 101**
Čerpanie sociálneho fondu	**13 010**	**5 898**
Konečný zostatok sociálneho fondu	**1 030**	**1 233**

4. Bankové úvery a výpomoci (r. 121 a r. 139 súvahy)

Informácie o bankových úveroch a krátkodobých pôžičkách :

Názov položky A	Mena b	Úrok p. a. v % c	Dátum splatnosti d	2014 E	30.06.2015 F
Dlhodobé bankové úvery					
EXIMBANKA SR - EU projekt	EUR	3,55%	31.05.2018	5 024 926	5 024 926
SZRB – úver dlhodobý	EUR	4,354%	21.03.2018	800 000	800 000
Regio Enterprise LTD.	EUR	5,00%	31.01.2016	2 050 000	2 050 000
Bežné bankové úvery					
EXIMBANKA SR - EU projekt	EUR	3,55%	31.05.2018	660 000	620 000
Privat banka, a.s. - prevádz.úver	EUR	7,00%	31.07.2015	2 785 766	2 785 766
Privat banka, a.s. – prevádz.úver	EUR	7,00%	31.07.2015	2 000 000	2 000 000
Privat banka, a.s. – prevádz.úver	EUR	7,00%	31.07.2015	2 000 000	2 000 000
Tatra banka - VISA karta	EUR			1 559	1 214
SZRB – prevádzkový úver	EUR	4,354%	21.03.2018	150 000	125 000

Názov položky A	**Mena** b	**Úrok p. a. v %** c	**Dátum splatnosti** d	**2014** e	**30.06.2015** f
Dlhodobé pôžičky					
Krátkodobé finančné výpomoci (r. 140 súvahy)					
Finasist, a.s.	Eur		1.1.2015	46 841	46 841
JUDr. Balaník	Eur	0,00 %	6.4.2015	103 978	103 978
Zmenkový úver na pohľ. - Eximbanka	Eur			73 727	145 486
Ostatné krátkodobé fin.výpomoci	Eur	3,50 %	31.12.2015	232 931	238 568
Krátkodobé finančné výpomoci-spolu				**457 477**	**534 873**

5. Časové rozlíšenie (r. 141 súvahy)

Informácie o významných položkách časového rozlíšenia na strane pasív

Názov položky	**2014**	**30.06.2015**
Výdavky budúcich období dlhodobé, z toho:	**0**	**0**
Výdavky budúcich období krátkodobé, z toho:	**107 426**	**386 441**
Výdavky BO - bankové úroky	106 151	386 441
Výdavky BO – ostatné	1 275	0
Výnosy budúcich období dlhodobé, z toho:	**2 407 730**	**2 407 730**
Výnosy BO - EU projekt	2 407 730	2 407 730
Výnosy budúcich období krátkodobé, z toho:	**485 155**	**244 603**
Výnosy BO - dotácia - EU projekt	481 104	240 552
Výnosy BO ostatné	4 051	4 051

6. Deriváty

V období od 01.01.2015 do 30.06.2015 Plastika, a.s. nevyužívala služby v oblasti derivátov.

7. Majetok prenajatý formou finančného prenájmu

V období od 01.01.2015 do 30.06.2015 Plastika, a.s. nemala majetok prenajatý formou finančného prenájmu

V. VÝNOSY

Tržby – informácie o tržbách za vlastné výrobky, služby a tovar

Oblasť odbytu	**Rúry**		**Vstrekované výrobky**		**Expandovaný polystyrén**		**Fólie**		**Ostatný predaj**		**Služby**	
	2014	**30.06.2015**	**2014**	**30.06.2015**	**2014**	**30.06.2015**	**2014**	**30.06.2015**	**2014**	**30.06.2015**	**2014**	**30.06.2015**
a	B	C	d	E	f	G	h	I	J	K	l	M
Tuzemsko	5 627 614	2 163 456	1 072 647	499 682	0	0	427 997	153 441	172 306	4 559	888 189	138 676
Česká republika	464 558	163 554	184 759	91 009			806 166	152 031			170	
Ostatný export	859 535	254 246	688 901	150 374			503 171	104 742			400	8 125
Spolu	6 951 707	2 581 256	1 946 307	741 065	0	0	1 737 334	410 214	172 306	4 559	888 759	146 801

Údaje o zmene stavu vnútroorganizačných zásob

Názov položky	**30.06.2015**	**2014**	**Zmena stavu vnútroorganizačných zásob**	
	Konečný zostatok	**Konečný zostatok**	**2014**	**30.06.2015**
A	B	C	E	F
Nedokončená výroba a polotovary vlastnej výroby	203 046	181 963	-793 783	-291 560
Výrobky	807 505	931 568	552 138	195 850
Zvieratá				
Spolu	**1 010 551**	**1 113 531**	**- 241 645**	**- 95 710**
Zmena stavu vnútroorganizačných zásob vo výkaze ziskov a strát			**-241 645**	**-95 710**

Aktivácia

Informácie o výnosoch pri aktivácii nákladov a o výnosoch z hospodárskej činnosti, finančnej činnosti a mimoriadnej činnosti :

Názov položky	2014	30.06.2015
Významné položky pri aktivácii nákladov, z toho:	**760 401**	**293 317**
Aktivácia materiálu a tovaru	758 703	293 317
Aktivácia vnútroorganizačných služieb	1 698	
Aktivácia dlhodobého hmotného majetku		
Ostatné významné položky výnosov z hospodárskej činnosti, z toho:	**488 299**	**240 879**
Zúčtovanie alikvótnej časti dotácie na EU projekt	481 103	240 553
Výnosy z odkúpených pohľadávok	1 458	0
Náhrada škôd od poisťovne	5 738	326
Finančné výnosy, z toho:	**6 168**	**6 170**
Kurzové zisky, z toho:	6 061	6 167
Ostatné významné položky finančných výnosov, z toho:		
Tržby z predaja cenných papierov a podielov	0	0
Výnosové úroky	107	3
Mimoriadne výnosy, z toho:	**0**	**0**

Informácie o čistom obrate

Názov položky	2014	30.06.2015	
Tržby za vlastné výrobky	7 553 986	2 613 004	
Tržby z predaja služieb	888 760	138 676	
Tržby za tovar	3 253 667	1 132 215	
Výnosy zo zákazky	0	0	
Tržby z predaja DNaHM a predaja drobného HM	2 367 461	658 231	
Tržby z predaja materiálu	112 047	87 203	
Čistý obrat celkom	**14 175 921**	**4 629 329**	

VI. NÁKLADY

Informácie o nákladoch

Názov položky	2014	30.06.2015
Náklady za poskytnuté služby, z toho: r.14 VZS	**1 149 052**	**490 409**
Náklady voči audítorovi, audítorskej spoločnosti, z toho:	*14 900*	*0*
náklady za overenie individuálnej účtovnej závierky	14 300	0
súvisiace audítorské služby	0	0
ostatné neaudítorské služby	600	0
Ostatné významné položky nákladov za poskytnuté služby, z toho:	*1 134 152*	*490 409*
Opravy a údržba	72 599	16 151
Cestovné	25 217	7 036
Náklady na reprezentáciu	6 797	3 095
Cestná preprava	285 532	114 930
Železničná preprava	0	0
Telefóny, poštové služby	23 716	9 488
Zneškodňovanie odpadov, upratovanie	8 080	1 933
Certifikácie	13 042	3 995
Strážna služba	104 892	47 974
Prenájom	366 955	217 705
Služby poradenské, právne, školenia	68 656	7 568
Služby VT	43 861	19 827
Inzercia, marketing, reklama	19 375	5 762
Služby iné	95 430	34 945
Ostatné významné položky nákladov z hospodárskej činnosti, z toho: r.26 VZS	**1 510 362**	**515 485**
Zmluvné pokuty a penále	14 702	2 792
Ostatné pokuty a penále	16 604	800
Manká a škody	20 083	424
Poistenie majetku	83 329	55 909
Poistenie pohľadávok	7 550	1 201
Poistenie ostatné	17 096	5 757
Ručiteľský záväzok	0	0
Odpis postúpených pohľadávok	1 233 855	448 284
Odpis nedobytných pohľadávok	102 615	0
Iné	14 528	318
Finančné náklady r. 45 VZS, z toho:	**959 336**	**441 548**
Kurzové straty	*22 006*	*8 673*
Ostatné významné položky finančných nákladov, z toho:		
Nákladové úroky	893 965	426 491
Bankové poplatky	43 365	6 045
Iné	0	339
Mimoriadne náklady, z toho:	**0**	**0**

VII. DAŇ Z PRÍJMOV

Sadzba dane z príjmov pre rok 2015 je 22 %. Spoločnosť nemala žiadne úľavy z daní. Na výpočet odloženej dane bola použitá sadzba dane z príjmov právnických osôb 22 %.Keďže nemožno s určitosťou predpokladať, že spoločnosť bude v budúcnosti dosahovať dostatočné daňové zisky, návratnosť daňovej pohľadávky je neistá a preto sa odložená daňová pohľadávka v týchto účtovných výkazoch nezohľadnila.

Názov položky	2014	30.06.2015
Suma odloženej daňovej pohľadávky účtovanej ako náklad alebo výnos vyplývajúca zo zmeny sadzby dane z príjmov		
Suma odloženého daňového záväzku účtovaného ako náklad alebo výnos vyplývajúci zo zmeny sadzby dane z príjmov		
Suma odloženej daňovej pohľadávky týkajúca sa umorenia daňovej straty, nevyužitých daňových odpočtov a iných nárokov, ako aj dočasných rozdielov predchádzajúcich účtovných období, ku ktorým sa v predchádzajúcich účtovných obdobiach odložená daňová pohľadávka neúčtovala		
Suma odloženého daňového záväzku, ktorý vznikol z dôvodu neúčtovania tej časti odloženej daňovej pohľadávky v bežnom účtovnom období, o ktorej sa účtovalo v predchádzajúcich účtovných obdobiach		
Suma neuplatneného umorenia daňovej straty, nevyužitých daňových odpočtov a iných nárokov a odpočítateľných dočasných rozdielov, ku ktorým nebola účtovaná odložená daňová pohľadávka	3 441 212	
Suma odloženej dani z príjmov, ktorá sa vzťahuje na položky účtované priamo na účty vlastného imania bez účtovania na účty nákladov a výnosov		

	2014			30.06.2015		
Názov položky	**Základ dane**	**Daň**	**Daň v %**	**Základ dane**	**Daň**	**Daň v %**
A	B	C	D	E	F	G
Výsledok hospodárenia pred zdanením, z toho:	- 1 992 561		100			
teoretická daň		-438 363	22			
Daňovo neuznané náklady	1 020 227	224 450	-11,26			
Výnosy nepodliehajúce dani	-573 635	- 126 200	6,33			
Umorenie daňovej straty						
Spolu	- 1 545 969	- 340 113	17,07			
zraz daň z úrokov		9				
Daňová licencia		2 880				
Splatná daň z príjmov		-340 104	17,07			
Celková daň z príjmov		-340 104	17,07			

VII. PODSÚVAHOVÉ ÚČTY

Obmedzenie disponovania s majetkom :

Názov položky	2014	30.06.2015
Majetok v nájme (operatívny prenájom)		
Odpísané pohľadávky		
Pohľadávky z leasingu		
Záväzky z leasingu		
Iné položky - zriadené záložné právo na DHM, zásoby a pohľadávky	32 473 205	31 805 170

VIII. INÉ AKTÍVA A INÉ PASÍVA

Potenciálne záväzky zo súdnych sporov:

Súdny spor s Colnicou Nitra vo veci do vymerania spotrebnej dani z liehu za roky 1996 – 1998. Súdny spor je v hodnote 398 327,03 EUR. V tejto veci Najvyšší súd SR zo dňa 31. januára 2005 rozhodol v prospech spoločnosti a rozhodol tak, že vec vrátil na ďalšie rozhodnutie Colnému riaditeľstvu SR za účelom doplnenia dokladov na opätovné rozhodnutie.
Od roku 2005 nebol vykonaný žiaden právny úkon, nakoľko Colný úrad v Nitre vo veci nekoná

Podmienený záväzok na základe Dohody:

Spoločnosť eviduje podmienený záväzok na základe Dohody o zmene obsahu záväzku uzatvorenej medzi spoločnosťami Plastika, a.s. a Slovenský plynárenský priemysel, a.s. zo dňa 13.03.2015 vo výške 13.000,-- EUR. Predmetná Dohoda o zmene obsahu záväzku vyplýva zo Zmluvy o dodávke plynu na rok 2014 uzatvorenej medzi vyššie uvedenými spoločnosťami.
Plastika, a.s. o podmienenom záväzku neúčtuje, ale vykazuje ho v Poznámkach.

Druh podmieneného záväzku	2014	
	Hodnota celkom	Hodnota voči spriazneným osobám
Zo súdnych rozhodnutí	398 327	0
Z poskytnutých záruk		
Zo všeobecne záväzných právnych predpisov		
Zo zmluvy o podriadenom záväzku		
Z ručenia		
Iné podmienené záväzky	13 000	

Druh podmieneného záväzku	30.06.2015	
	Hodnota celkom	Hodnota voči spriazneným osobám
Zo súdnych rozhodnutí	398 327	0
Z poskytnutých záruk		
Zo všeobecne záväzných právnych predpisov		
Zo zmluvy o podriadenom záväzku		
Z ručenia		
Iné podmienené záväzky	13 000	

IX. PRÍJMY A VÝHODY ČLENOV ŠTATUTÁRNYCH, DOZORNÝCH A INÝCH ORGÁNOV SPOLOČNOSTI

Mzdy a odmeny orgánov spoločnosti :

Druh príjmu, výhody A	Hodnota príjmu, výhody súčasných členov orgánov b			Hodnota príjmu, výhody bývalých členov orgánov C		
	štatutárnych	dozorných	iných	štatutárnych	dozorných	iných
	Časť 1 – 2014			Časť 1 – 2014		
	Časť 2 – 30.06.2015			Časť 2 – 30.06.2015		
	13 500	4 464	1 980	0	0	
Peňažné príjmy	6 484	2 232	990	0	0	
Nepeňažné príjmy						
Peňažné preddavky						

X. SPRIAZNENÉ OSOBY

Medzi spriaznené osoby patria akcionári, členovia predstavenstva, zamestnanci a spoločnosti, v ktorých podiel na základnom imaní presahuje 20 % (ovládané spoločnosti a spoločnosti s podstatným vplyvom).

Spriaznená osoba a	Kód druhu obchodu b	Hodnotové vyjadrenie obchodu	
		2014 C	30.06.2015 D
FINASIST, a.s.	8	46 841	46 841
	11	0	0
DAN Slovakia s.r.o.	1	291 053	179 733
	2	89 474	30 096
	3	67 530	36 701
Druhá strategická, a.s.	11	524	100 025
bit-Studio Bratislava s.r.o.	1	83	83
JUDr. Vladimír Balaník	8	103 978	103 978
Grand Hotel Bellevue a.s.	1	63	0
Váhostav – SK, a.s.	1	82 048	10 818
	2	1 723 356	639 052
	3	2 790	30
	10	87 483	65 964
	11	391 141	0
Chemolak, a.s.	8	232 931	232 931
	1	516 693	105 445
	2	199 732	5 479
	3	3 500	640
	11	306 923	396 240

Dcérska účtovná jednotka/Materská účtovná jednotka a	Kód druhu obchodu b	Hodnotové vyjadrenie obchodu	
		2014 C	30.06.2015 D
Plastika-Machinery, s.r.o.	1	0	0
	2		
	3	0	0
	8		
Plastika Bohémia, s.r.o.	1	54 507	77
	2	413 532	145 768
	3	114	97
Plastika Hungária, Kft.	1	44 326	2 376
	2	468875	76 068
	3	140	25
Plastika Trading, s.r.o.	5	1 320 000	0
	2	1 320 000	0
	3	360	0
PLASTIKA-Nitra, d.o.o. v likvidácii	1	0	0
	2	0	0

Obchody medzi týmito osobami a spoločnosťou sa uskutočňujú za obvyklých podmienok a za obvyklé ceny. O obchodoch so spriaznenými osobami rozhoduje predstavenstvo.

Kód	Druh obchodu
1	kúpa
2	predaj
3	poskytnutie služby
4	obchodné zastúpenie
5	licencia
6	transfer
7	know-how
8	úver, pôžička
9	výpomoc
10	záloha
11	iný obchod

XI. SKUTOČNOSTI, KTORÉ NASTALI PO DNI, KU KTORÉMU SA ZOSTAVUJE ÚČTOVNÁ ZÁVIERKA A DO DŇA ZOSTAVENIA ÚČTOVNEJ ZÁVIERKY

Nenastali žiadne významné skutočnosti.

XII. PREHĽAD ZMIEN VLASTNÉHO IMANIA

Prehľad zmien vlastného imania je uvedený v Prílohe č. 1.

XIII. PREHĽAD O PEŇAŽNÝCH TOKOCH

Prehľad o peňažných tokoch bol spracovaný nepriamou metódou, a je uvedený v Prílohe č. 2.

Príloha :
Prehľad zmien vlastného imania - Príloha č.1
Prehľad peňažných tokov - Príloha č. 2

Plastika, a.s., IČO: 00152781, DIČ: 2020404892

Úč POD 3-01 (Poznámky k účtovným výkazom)

za obdobie od 01.01.2015 do 30.06.2015

(údaje v tabuľkách sú uvedené v EUR, ak nie je uvedené inak) **Príloha č.1**

Prehľad zmien vlastného imania

Položka vlastného imania a	*2014*				
	Stav na začiatku účtovného obdobia b	**Prírastky c**	**Úbytky d**	**Presuny e**	**Stav na konci účtovného obdobia F**
Základné imanie	7 019 620	8 164 210		-4 983 009	10 200 821
Vlastné akcie a vlastné obchodné podiely					
Zmena základného imania					
Pohľadávky za upísané vlastné imanie					
Emisné ážio					
Ostatné kapitálové fondy					
Zákonný rezervný fond (nedeliteľný fond) z kapitálových vkladov					
Oceňovacie rozdiely z precenenia majetku a záväzkov	-3 030 755		96 471		-3 127 226
Oceňovacie rozdiely z kapitálových účastín	-1 012 329				-1 012 329
Oceňovacie rozdiely z precenenia pri zlúčení, splynutí a rozdelení					
Zákonný rezervný fond					
Nedeliteľný fond					
Štatutárne fondy a ostatné fondy					
Nerozdelený zisk minulých rokov					
Neuhradená strata minulých rokov	- 5 173 471			310 356	-4 863 115
Výsledok hospodárenia bežného účtovného obdobia	- 4 672 653		1 995 450	4 672 653	- 1 995 450
Vyplatené dividendy					
Spolu vlastné imanie	**- 6 869 588**	**8 164 210**	**2 091 921**	**0**	**-797 299**

Plastika, a.s., IČO: 00152781, DIČ: 2020404892

Úč POD 3-01 (Poznámky k účtovným výkazom)

za obdobie od 01.01.2015 do 30.06.2015

(údaje v tabuľkách sú uvedené v EUR, ak nie je uvedené inak) **Príloha č.1**

Tabuľka č. 2

Položka vlastného imania a	30.06.2015				
	Stav na začiatku účtovného obdobia b	Prírastky c	Úbytky d	Presuny e	Stav na konci účtovného obdobia f
Základné imanie	10 200 821				10 200 821
Vlastné akcie a vlastné obchodné podiely					
Zmena základného imania					
Pohľadávky za upísané vlastné imanie					
Emisné ážio					
Ostatné kapitálové fondy					
Zákonný rezervný fond (nedeliteľný fond) z kapitálových vkladov					
Oceňovacie rozdiely z precenenia majetku a záväzkov	-3 127 226				-3 127 226
Oceňovacie rozdiely z kapitálových účastín	-1 012 329				- 1 012 329
Oceňovacie rozdiely z precenenia pri zlúčení, splynutí a rozdelení					
Zákonný rezervný fond					
Nedeliteľný fond					
Štatutárne fondy a ostatné fondy					
Nerozdelený zisk minulých rokov					
Neuhradená strata minulých rokov	-4 863 115			- 1 995 450	- 6 858 565
Výsledok hospodárenia bežného účtovného obdobia	- 1 995 450		1 676 077	1 995 450	-1 676 077
Vyplatené dividendy					
Spolu vlastného imanie	**-797 299**	**0**	**1 676 077**	**0**	**- 2 473 376**

Plastika, a.s. , IČO: 00152781, DIČ: 2020404892 **Príloha č. 2**
Úč POD 3-01 (Poznámky k účtovným výkazom)
za obdobie od 01.01.2015 do 30.06.2015
(údaje v tabuľkách sú vykázané v EUR, ak nie je uvedené inak)

Označenie položky	Obsah položky	2014	30.06.2015
	Peňažné toky z prevádzkovej činnosti		
Z/S	Výsledok hospodárenia z bežnej činnosti pred zdanením daňou z príjmov (+/-)	-1 992 561	-1 676 077
A.1.	*Nepeňažné operácie ovplyvňujúce výsledok hospodárenia z bežnej činnosti pred zdanením daňou z príjmov (+/-), (súčet A.1.1. až A.1.13.)*	*1 497 056*	*1 325 321*
A.1.1.	Odpisy dlhodobého nehmotného majetku a dlhodobého hmotného majetku (+)	1 965 812	947 128
A.1.2.	Zostatková hodnota dlhodobého nehmotného majetku a dlhodobého hmotného majetku účtovaná pri vyradení tohto majetku do nákladov na bežnú činnosť, s výnimkou jeho predaja (+)		
A.1.3.	Odpis opravnej položky k nadobudnutému majetku (+/-)		
A.1.4.	Zmena stavu dlhodobých rezerv (+/-)		
A.1.5.	Zmena stavu opravných položiek (+/-)		
A.1.6.	Zmena stavu položiek časového rozlíšenia nákladov a výnosov (+/-)	-1 411 696	-48 295
A.1.7.	Dividendy a iné podiely na zisku účtované do výnosov (-)		
A.1.8.	Úroky účtované do nákladov (+)	893 965	426 491
A.1.9.	Úroky účtované do výnosov (-)	-107	-3
A.1.10.	Kurzový zisk vyčíslený k peňažným prostriedkom a peňažným ekvivalentom ku dňu, ku ktorému sa zostavuje účtovná závierka (-)		
A.1.11.	Kurzová strata vyčíslená k peňažným prostriedkom a peňažným ku dňu, ku ktorému sa zostavuje účtovná závierka (+)		
A.1.12.	Výsledok z predaja dlhodobého majetku, s výnimkou majetku, ktorý sa považuje za peňažný ekvivalent (+/-)		
A.1.13.	Ostatné položky nepeňažného charakteru, ktoré ovplyvňujú výsledok hospodárenia z bežnej činnosti, s výnimkou tých, ktoré sa uvádzajú osobitne v iných častiach prehľadu peňažných tokov (+/-)	49 082	
A.2.	*Vplyv zmien stavu pracovného kapitálu, ktorým sa na účely tohto opatrenia rozumie rozdiel medzi obežným majetkom a krátkodobými záväzkami s výnimkou položiek obežného majetku, ktoré sú súčasťou peňažných prostriedkov a peňažných ekvivalentov, na výsledok hospodárenia z bežnej činnosti (súčet A.2.1. až A.2.4.)*	*791 649*	*533 441*
A.2.1.	Zmena stavu pohľadávok z prevádzkovej činnosti (-/+)	-341 740	781 741
A.2.2.	Zmena stavu záväzkov z prevádzkovej činnosti (+/-)	867 750	-214 684
A.2.3.	Zmena stavu zásob (-/+)	265 639	-33 616
A.2.4.	Zmena stavu krátkodobého finančného majetku, s výnimkou majetku, ktorý je súčasťou peňažných prostriedkov a peňažných ekvivalentov (-/+)		
	Peňažné toky z prevádzkovej činnosti s výnimkou príjmov a výdavkov, ktoré sa uvádzajú osobitne v iných častiach prehľadu peňažných tokov (+/-) (súčet ZS + A.1. + A.2.)	***296 144***	***182 685***
A.3.	Prijaté úroky, s výnimkou tých, ktoré sa začleňujú do investičných činností (+)	107	3

A.4.	Výdavky na zaplatené úroky, s výnimkou tých, ktoré sa začleňujú do finančných činností (-)	-893 965	-426 491
A.5.	Príjmy z dividend a iných podielov na zisku, s výnimkou tých, ktoré sa začleňujú do investičných činností (+)		
A.6.	Výdavky na vyplatené dividendy a iné podiely na zisku, s výnimkou tých, ktoré sa začleňujú do finančných činností (-)		
	Peňažné toky z prevádzkovej činnosti (+/-), (súčet Z/S + A.1. až A.6.)	***-597 714***	***-243 803***
A.7.	Výdavky na daň z príjmov účtovnej jednotky, s výnimkou tých, ktoré sa začleňujú do investičných činností alebo finančných činností (-/+)	-2 889	-1
A.8.	Príjmy mimoriadneho charakteru vzťahujúce sa na prevádzkovú činnosť (+)		
A.9.	Výdavky mimoriadneho charakteru vzťahujúce sa na prevádzkovú činnosť (-)		
A.	***Čisté peňažné toky z prevádzkovej činnosti (+/-), (súčet Z/S + A.1. až A.9.)***	***-600 603***	***-243 804***
	Peňažné toky z investičnej činnosti		
B.1.	Výdavky na obstaranie dlhodobého nehmotného majetku (-)		
B.2.	Výdavky na obstaranie dlhodobého hmotného majetku (-)	116 674	400 332
B.3.	Výdavky na obstaranie dlhodobých cenných papierov a podielov v iných účtovných jednotkách, s výnimkou cenných papierov, ktoré sa považujú za peňažné ekvivalenty a cenných papierov určených na predaj alebo na obchodovanie (-)	-1 438 065	
B.4.	Príjmy z predaja dlhodobého nehmotného majetku (+)		
B.5.	Príjmy z predaja dlhodobého hmotného majetku (+)		
B.6.	Príjmy z predaja dlhodobých cenných papierov a podielov v iných účtovných jednotkách, s výnimkou cenných papierov, ktoré sa považujú za peňažné ekvivalenty a cenných papierov určených na predaj alebo na obchodovanie (+)		
B.7.	Výdavky na dlhodobé pôžičky poskytnuté účtovnou jednotkou inej účtovnej jednotke, ktorá je súčasťou konsolidovaného celku (-)		
B.8	Príjmy zo splácania dlhodobých pôžičiek poskytnutých účtovnou jednotkou inej účtovnej jednotke, ktorá je súčasťou konsolidovaného celku (+)		
B.9.	Výdavky na dlhodobé pôžičky poskytnuté účtovnou jednotkou tretím osobám s výnimkou dlhodobých pôžičiek poskytnutých účtovnej jednotke, ktorá je súčasťou konsolidovaného celku (-)		
B.10.	Príjmy zo splácania pôžičiek poskytnutých účtovnou jednotkou tretím osobám, s výnimkou pôžičiek poskytnutých účtovnej jednotke, ktorá je súčasťou konsolidovaného celku (+)		
B.11.	Prijaté úroky, s výnimkou tých, ktoré sa začleňujú do prevádzkových činností (+)		
B.12.	Príjmy z dividend a iných podielov na zisku, s výnimkou tých, ktoré sa začleňujú do prevádzkových činností (+)		
B.13.	Výdavky súvisiace s derivátmi s výnimkou, ak sú určené na predaj alebo na obchodovanie, alebo ak sa tieto výdavky považujú za peňažné toky z finančnej činnosti (-)		
B.14.	Príjmy súvisiace s derivátmi s výnimkou, ak sú určené na predaj alebo na obchodovanie, alebo ak sa tieto výdavky považujú za peňažné toky z finančnej činnosti (+)		
B.15.	Výdavky na daň z príjmov účtovnej jednotky, ak je ju možné začleniť do investičných činností (-)		
B.16.	Príjmy mimoriadneho charakteru vzťahujúce sa na investičnú činnosť (+)		
B.17.	Výdavky mimoriadneho charakteru vzťahujúce sa na investičnú činnosť (-)		

B.18.	Ostatné príjmy vzťahujúce sa na investičnú činnosť (+)		
B.19.	Ostatné výdavky vzťahujúce sa na investičnú činnosť (-)		
B.	***Čisté peňažné toky z investičnej činnosti (súčet B.1. až B.19.)***	***-1 321 391***	***400 332***
	Peňažné toky z finančnej činnosti		
C.1.	*Peňažné toky vo vlastnom imaní (súčet C.1.1. až C.1.8.)*		
C.1.1.	Príjmy z upísaných akcií a obchodných podielov (+)		
C.1.2.	Príjmy z ďalších vkladov do vlastného imania spoločníkmi alebo fyzickou osobou, ktorá je účtovnou jednotkou (+)		
C.1.3.	Prijaté peňažné dary (+)		
C.1.4.	Príjmy z úhrady straty spoločníkmi (+)		
C.1.5.	Výdavky na obstaranie alebo spätné odkúpenie vlastných akcií a vlastných obchodných podielov (-)		
C.1.6.	Výdavky spojené so znížením fondov vytvorených účtovnou jednotkou (-)		
C.1.7.	Výdavky na vyplatenie podielu na vlastnom imaní spoločníkmi účtovnej jednotky a fyzickou osobou, ktorá je účtovnou jednotkou (-)		
C.1.8.	Výdavky z iných dôvodov, ktoré súvisia so znížením vlastného imania (-)		
C.2.	*Peňažné toky vznikajúce z dlhodobých záväzkov a krátkodobých záväzkov z finančnej činnosti (súčet C.2.1. až C.2.9.)*	*1 807 235*	*12 051*
C.2.1.	Príjmy z emisie dlhových cenných papierov (+)		
C.2.2.	Výdavky na úhradu záväzkov z dlhových CP (-)		
C.2.3.	Príjmy z úverov, ktoré účtovnej jednotke poskytla banka alebo pobočka zahraničnej banky, s výnimkou úverov, ktoré boli poskytnuté na zabezpečenie hlavného predmetu činnosti (+)	1 710 764	-65 345
C.2.4.	Výdavky na splácanie úverov, ktoré účtovnej jednotke poskytla banka alebo pobočka zahraničnej banky, s výnimkou úverov, ktoré boli poskytnuté na zabezpečenie hlavného predmetu činnosti (-)		
C.2.5.	Príjmy z prijatých pôžičiek (+)		77 396
C.2.6.	Výdavky na splácanie pôžičiek (-)		
C.2.7.	Výdavky na úhradu záväzkov z používania majetku, ktorý je predmetom zmluvy o kúpe prenajatej veci (-)		
C.2.8.	Príjmy z ostatných dlhodobých záväzkov a krátkodobých záväzkov vyplývajúcich z finančnej činnosti účtovnej jednotky, s výnimkou tých, ktoré sa uvádzajú osobitne v inej časti prehľadu peňažných tokov (+)	96 471	
C.2.9.	Výdavky na splácanie ostatných dlhodobých záväzkov a krátkodobých záväzkov vyplývajúcich z finančnej činnosti účtovnej jednotky, s výnimkou tých, ktoré sa uvádzajú osobitne v inej časti prehľadu peňažných tokov (-)		
C.3	Výdavky na zaplatené úroky, s výnimkou tých, ktoré sa začleňujú do prevádzkových činností (-)		
C.4.	Výdavky na vyplatené dividendy a iné podiely na zisku, s výnimkou tých, ktoré sa začleňujú do prevádzkových činností (-)		
C.5.	Výdavky súvisiace s derivátmi s výnimkou, ak sú určené na predaj alebo na obchodovanie, alebo ak sa považujú za peňažné toky z investičnej činnosti (-)		
C.6.	Príjmy súvisiace s derivátmi s výnimkou, ak sú určené na predaj alebo na obchodovanie, alebo ak sa považujú za peňažné toky z investičnej činnosti (+)		
C.7.	Výdavky na daň z príjmov účtovnej jednotky, ak ich možno začleniť do finančných činností (-)		
C.8.	Príjmy mimoriadneho charakteru vzťahujúce sa na finančnú činnosť (+)		

C.9.	Výdavky mimoriadneho charakteru vzťahujúce sa na finančnú činnosť (-)		
C.	***Čisté peňažné toky z finančnej činnosti (súčet C.1. až C.9.)***	***1 807 235***	***12 051***
D.	**Čisté zvýšenie alebo čisté zníženie peňažných prostriedkov (+/-), (súčet A + B + C)**	**-114 759**	**168 579**
E.	**Stav peňažných prostriedkov a peňažných ekvivalentov na začiatku účtovného obdobia (+/-)**	**146 182**	**31 423**
F.	**Stav peňažných prostriedkov a peňažných ekvivalentov na konci účtovného obdobia pred zohľadnením kurzových rozdielov vyčíslených ku dňu, ku ktorému sa zostavuje účtovná závierka (+/-)**	**31 423**	**200 002**
G.	**Kurzové rozdiely vyčíslené k peňažným prostriedkom a peňažným ekvivalentom ku dňu, ku ktorému sa zostavuje účtovná závierka (+/-)**		
H.	**Zostatok peňažných prostriedkov a peňažných ekvivalentov na konci účtovného obdobia upravený o kurzové rozdiely vyčíslené ku dňu, ku ktorému sa zostavuje účtovná závierka (+/-)**	**31 423**	**200 002**

UZPODv14_1

Úč POD

ÚČTOVNÁ ZÁVIERKA

podnikateľov v podvojnom účtovníctve

zostavená k 30.06.2015

Číselné údaje sa zarovnávajú vpravo, ostatné údaje sa píšu zľava. Nevyplnené riadky sa ponechávajú prázdne.
Údaje sa vypĺňajú paličkovým písmom (podľa tohto vzoru), písacím strojom alebo tlačiarňou, a to čiernou alebo tmavomodrou farbou.
Á Ä B Č D É F G H Í J K L M N O P Q R Š T Ú V X Ý Ž 0 1 2 3 4 5 6 7 8 9

Daňové identifikačné číslo	Účtovná závierka	Účtovná jednotka		Mesiac Rok
2020404892	X riadna		malá	Za obdobie od 01 2015
IČO				do 06 2015
00152781	mimoriadna	X	veľká	
SK NACE	priebežná			Bezprostredne predchádzajúce obdobie od 01 2014
22.21.0			(vyznačí sa x)	do 06 2014

Priložené súčasti účtovnej závierky

X Súvaha (Úč POD 1-01) *(v celých eurách)*
X Výkaz ziskov a strát (Úč POD 2-01) *(v celých eurách)*
X Poznámky (Úč POD 3-01) *(v celých eurách alebo eurocentoch)*

Obchodné meno (názov) účtovnej jednotky

Plastika, a.s.

Sídlo účtovnej jednotky

Ulica: NOVOZÁMOCKÁ

Číslo: 222

PSČ: 94905

Obec: NITRA

Označenie obchodného registra a číslo zápisu obchodnej spoločnosti

Telefónne číslo

Faxové číslo

E-mailová adresa

TRUBINIOVA@PLASTIKA.SK

Zostavená dňa:	Schválená dňa:	Podpisový záznam štatutárneho orgánu účtovnej jednotky alebo člena štatutárneho orgánu účtovnej jednotky alebo podpisový záznam fyzickej osoby, ktorá je účtovnou jednotkou:
06.08.2015	. .20	

Záznamy daňového úradu

Miesto pre evidenčné číslo

Odtlačok prezentačnej pečiatky daňového úradu

Označenie a	STRANA AKTÍV b	Číslo riadku c	Bežné účtovné obdobie 1 Brutto - časť 1 / Korekcia - časť 2	Bežné účtovné obdobie Netto 2	Bezprostredne predchádzajúce účtovné obdobie Netto 3
	SPOLU MAJETOK r. 02 + r. 33 + r. 74	01	621068658	217170511	
			40389814		257618611
A.	**Neobežný majetok r. 03 + r. 11 + r. 21**	02	544710328	152820899	
			391889433		178098733
A.I.	**Dlhodobý nehmotný majetok súčet (r. 04 až r. 10)**	03	818225	0	
			818225		
A.I.1.	Aktivované náklady na vývoj (012) - /072, 091A/	04			
2.	Softvér (013) - /073, 091A/	05	818225	0	
			818225		
3.	Oceniteľné práva (014) - /074, 091A/	06			
4.	Goodwill (015) - /075, 091A/	07			
5.	Ostatný dlhodobý nehmotný majetok (019, 01X) - /079, 07X, 091A/	08			
6.	Obstarávaný dlhodobý nehmotný majetok (041) - /093/	09			
7.	Poskytnuté preddavky na dlhodobý nehmotný majetok (051) - /096A/	10			
A.II.	**Dlhodobý hmotný majetok súčet (r. 12 až r. 20)**	11	51854287	13749222	
			38105065		16212743
A.II.1.	Pozemky (031) - /092A/	12	2405377	2405377	
					2793033
2.	Stavby (021) - /081, 092A/	13	12628297	2978616	
			9649681		3400840
3.	Samostatné hnuteľné veci a súbory hnuteľných vecí (022) - /082, 092A/	14	359611111	8304826	
			27656285		9942964

Označenie a	STRANA AKTÍV b	Číslo riadku c	Bežné účtovné obdobie 1 Brutto - časť 1	Bežné účtovné obdobie 1 Korekcia - časť 2	Bežné účtovné obdobie Netto 2	Bezprostredne predchádzajúce účtovné obdobie Netto 3
4.	Pestovateľské celky trvalých porastov (025) - /085, 092A/	15				
5.	Základné stádo a ťažné zvieratá (026) - /086, 092A/	16				
6.	Ostatný dlhodobý hmotný majetok (029, 02X, 032) - /089, 08X, 092A/	17	859502		60403	
			799099			70065
7.	Obstarávaný dlhodobý hmotný majetok (042) - /094/	18				
						5841
8.	Poskytnuté preddavky na dlhodobý hmotný majetok (052) - /095A/	19				
9.	Opravná položka k nadobudnutému majetku (+/- 097) +/- 098	20				
A.III.	**Dlhodobý finančný majetok súčet (r. 22 až r. 32)**	21	1798520		1532867	
			265653			1597130
A.III.1.	Podielové cenné papiere a podiely v prepojených účtovných jednotkách (061A, 062A, 063A) - /096A/	22	1532867		1532867	
						1597130
2.	Podielové cenné papiere a podiely s podielovou účasťou okrem v prepojených účtovných jednotkách (062A) - /096A/	23				
3.	Ostatné realizovateľné cenné papiere a podiely (063A) - /096A/	24				
4.	Pôžičky prepojeným účtovným jednotkám (066A) - /096A/	25				
5.	Pôžičky v rámci podielovej účasti okrem prepojeným účtovným jednotkám (066A) - /096A/	26				
6.	Ostatné pôžičky (067A) - /096A/	27				
7.	Dlhové cenné papiere a ostatný dlhodobý finančný majetok (065A, 069A, 06XA) - /096A/	28	265653		0	
			265653			0

Označenie a	STRANA AKTÍV b	Číslo riadku c	Bežné účtovné obdobie 1 Brutto - časť 1	Bežné účtovné obdobie 1 Korekcia - časť 2	Bežné účtovné obdobie Netto 2	Bezprostredne predchádzajúce účtovné obdobie Netto 3
8.	Pôžičky a ostatný dlhodobý finančný majetok so zostatkovou dobou splatnosti najviac jeden rok (066A, 067A, 069A, 06XA) - /096A/	29				
9.	Účty v bankách s dobou viazanosti dlhšou ako jeden rok (22XA)	30				
10.	Obstarávaný dlhodobý finančný majetok (043) - /096A/	31				
11.	Poskytnuté preddavky na dlhodobý finančný majetok (053) - /096A/	32				
B.	**Obežný majetok r. 34 + r. 41 + r. 53 + r. 66 + r. 71**	33	6267344	1200871	5066473	6439941
B.I.	**Zásoby súčet (r. 35 až r. 40)**	34	2234722	43322	2191400	2531753
B.I.1.	Materiál (112, 119, 11X) - /191, 19X/	35	834997	10579	824418	761746
2.	Nedokončená výroba a polotovary vlastnej výroby (121, 122, 12X) - /192, 193, 19X/	36	203046		203046	228632
3.	Výrobky (123) - /194/	37	807505	32743	774762	1019754
4.	Zvieratá (124) - /195/	38				
5.	Tovar (132, 133, 13X, 139) - /196, 19X/	39	389174		389174	521621
6.	Poskytnuté preddavky na zásoby (314A) - /391A/	40				
B.II.	**Dlhodobé pohľadávky súčet (r. 42 + r. 46 až r. 52)**	41	476926		476926	
B.II.1.	**Pohľadávky z obchodného styku súčet (r. 43 až r. 45)**	42	476926		476926	

Označenie a	STRANA AKTÍV b	Číslo riadku c	Bežné účtovné obdobie 1 Brutto - časť 1	Bežné účtovné obdobie 1 Korekcia - časť 2	Bežné účtovné obdobie Netto 2	Bezprostredne predchádzajúce účtovné obdobie Netto 3
1.a.	Pohľadávky z obchodného styku voči prepojeným účtovným jednotkám (311A, 312A, 313A, 314A, 315A, 31XA) - /391A/	43	476926		476926	
1.b.	Pohľadávky z obchodného styku v rámci podielovej účasti okrem pohľadávok voči prepojeným účtovným jednotkám (311A, 312A, 313A, 314A, 315A, 31XA) -/391A/	44				
1.c.	Ostatné pohľadávky z obchodného styku (311A, 312A, 313A, 314A, 315A, 31XA) - /391A/	45				
2.	Čistá hodnota zákazky (316A)	46				
3.	Ostatné pohľadávky voči prepojeným účtovným jednotkám (351A) - /391A/	47				
4.	Ostatné pohľadávky v rámci podielovej účasti okrem pohľadávok voči prepojeným účtovným jednotkám (351A) - /391A/	48				
5.	Pohľadávky voči spoločníkom, členom a združeniu (354A, 355A, 358A, 35XA) - /391A/	49				
6.	Pohľadávky z derivátových operácií (373A, 376A)	50				
7.	Iné pohľadávky (335A, 336A, 33XA, 371A, 374A, 375A, 378A) - /391A/	51				
8.	Odložená daňová pohľadávka (481A)	52				
B.III.	**Krátkodobé pohľadávky súčet (r. 54 + r. 58 až r. 65)**	**53**	3355694		2198145	
			1157549			3864412
B.III.1.	**Pohľadávky z obchodného styku súčet (r. 55 až r. 57)**	**54**	2930994		2128179	
			802815			3443870
1.a.	Pohľadávky z obchodného styku voči prepojeným účtovným jednotkám (311A, 312A, 313A, 314A, 315A, 31XA) - /391A/	55	630497		630497	
						1993063
1.b.	Pohľadávky z obchodného styku v rámci podielovej účasti okrem pohľadávok voči prepojeným účtovným jednotkám (311A, 312A, 313A, 314A, 315A, 31XA) -/391A/	56				

Označenie a	STRANA AKTÍV b	Číslo riadku c	Bežné účtovné obdobie 1 Brutto - časť 1	Bežné účtovné obdobie Korekcia - časť 2	Bežné účtovné obdobie Netto 2	Bezprostredne predchádzajúce účtovné obdobie Netto 3
1.c.	Ostatné pohľadávky z obchodného styku (311A, 312A, 313A, 314A, 315A, 31XA) - /391A/	57	2300497	802815	1497682	
						1450807
2.	Čistá hodnota zákazky (316A)	58				
3.	Ostatné pohľadávky voči prepojeným účtovným jednotkám (351A) - /391A/	59				
4.	Ostatné pohľadávky v rámci podielovej účasti okrem pohľadávok voči prepojeným účtovným jednotkám (351A) - /391A/	60				
5.	Pohľadávky voči spoločníkom, členom a združeniu (354A, 355A, 358A, 35XA, 398A) - /391A/	61				
6.	Sociálne poistenie (336A) - /391A/	62				
7.	Daňové pohľadávky a dotácie (341, 342, 343, 345, 346, 347) - /391A/	63				
						20583
8.	Pohľadávky z derivátových operácií (373A, 376A)	64				
9.	Iné pohľadávky (335A, 33XA, 371A, 374A, 375A, 378A) - /391A/	65	424700		69966	
			354734			399959
B.IV.	**Krátkodobý finančný majetok súčet (r. 67 až r. 70)**	**66**				
B.IV.1.	Krátkodobý finančný majetok v prepojených účtovných jednotkách (251A, 253A, 256A, 257A, 25XA) - /291A, 29XA/	67				
2.	Krátkodobý finančný majetok bez krátkodobého finančného majetku v prepojených účtovných jednotkách (251A, 253A, 256A, 257A, 25XA) - /291A, 29XA/	68				
3.	Vlastné akcie a vlastné obchodné podiely (252)	69				
4.	Obstarávaný krátkodobý finančný majetok (259, 314A) - /291A/	70				

Označenie a	STRANA AKTÍV b	Číslo riadku c	Bežné účtovné obdobie 1 Brutto - časť 1	Bežné účtovné obdobie 1 Korekcia - časť 2	Bežné účtovné obdobie Netto 2	Bezprostredne predchádzajúce účtovné obdobie Netto 3
B.V.	**Finančné účty r. 72 + r. 73**	71	200002		200002	43776
B.V.1.	Peniaze (211, 213, 21X)	72	16544		16544	26485
2.	Účty v bankách (221A, 22X, +/- 261)	73	183458		183458	17291
C.	**Časové rozlíšenie súčet (r. 75 až r. 78)**	74	1368489		1368489	1512047
C.1.	Náklady budúcich období dlhodobé (381A, 382A)	75	1114225		1114225	1246225
2.	Náklady budúcich období krátkodobé (381A, 382A)	76	254264		254264	265822
3.	Príjmy budúcich období dlhodobé (385A)	77				
4.	Príjmy budúcich období krátkodobé (385A)	78				

Označenie a	STRANA PASÍV b	Číslo riadku c	Bežné účtovné obdobie 4	Bezprostredne predchádzajúce účtovné obdobie 5
	SPOLU VLASTNÉ IMANIE A ZÁVÄZKY r. 80 + r. 101 + r. 141	79	217170511	257618611
A.	**Vlastné imanie r. 81 + r. 85 + r. 86 + r. 87 + r. 90 + r. 93 + r. 97 + r. 100**	80	-2473376	629762
A.I.	**Základné imanie súčet (r. 82 až r. 84)**	81	10200821	10200821
A.I.1.	Základné imanie (411 alebo +/- 491)	82	10200821	10200821
2.	Zmena základného imania +/- 419	83		
3.	Pohľadávky za upísané vlastné imanie (-/-353)	84		
A.II.	**Emisné ážio (412)**	85		
A.III.	**Ostatné kapitálové fondy (413)**	86		
A.IV.	**Zákonné rezervné fondy r. 88 + r. 89**	87		
A.IV.1.	Zákonný rezervný fond a nedeliteľný fond (417A, 418, 421A, 422)	88		
2.	Rezervný fond na vlastné akcie a vlastné podiely (417A, 421A)	89		

Označenie a	STRANA PASÍV b	Číslo riadku c	Bežné účtovné obdobie 4	Bezprostredne predchádzajúce účtovné obdobie 5
A.V.	**Ostatné fondy zo zisku r. 91 + r. 92**	**90**		
A.V.1.	Štatutárne fondy (423, 42X)	91		
2.	Ostatné fondy (427, 42X)	92		
A.VI.	**Oceňovacie rozdiely z precenenia súčet (r. 94 až r. 96)**	**93**	-4139555	-4043084
A.VI.1.	Oceňovacie rozdiely z precenenia majetku a záväzkov (+/- 414)	94	-3127226	-3030755
2.	Oceňovacie rozdiely z kapitálových účastín (+/- 415)	95	-1012329	-1012329
3.	Oceňovacie rozdiely z precenenia pri zlúčení, splynutí a rozdelení (+/- 416)	96		
A.VII.	**Výsledok hospodárenia minulých rokov r. 98 + r. 99**	**97**	-6858565	-4863115
A.VII.1.	Nerozdelený zisk minulých rokov (428)	98		
2.	Neuhradená strata minulých rokov (/-/429)	99	-6858565	-4863115
A.VIII.	**Výsledok hospodárenia za účtovné obdobie po zdanení /+-/ r. 01 - (r. 81 + r. 85 + r. 86 + r. 87 + r. 90 + r. 93 + r. 97 + r. 101 + r. 141)**	**100**	-1676077	-664860
B.	**Záväzky r. 102 + r. 118 + r. 121 + r. 122 + r. 136 + r. 139 + r. 140**	**101**	21151653	21885679
B.I.	**Dlhodobé záväzky súčet (r. 103 + r. 107 až r. 117)**	**102**	1233	3162
B.I.1.	**Dlhodobé záväzky z obchodného styku súčet (r. 104 až r. 106)**	**103**		
1.a.	Záväzky z obchodného styku voči prepojeným účtovným jednotkám (321A, 475A, 476A)	104		
1.b.	Záväzky z obchodného styku v rámci podielovej účasti okrem záväzkov voči prepojeným účtovným jednotkám (321A, 475A, 476A)	105		
1.c.	Ostatné záväzky z obchodného styku (321A, 475A, 476A)	106		
2.	Čistá hodnota zákazky (316A)	107		
3.	Ostatné záväzky voči prepojeným účtovným jednotkám (471A, 47XA)	108		
4.	Ostatné záväzky v rámci podielovej účasti okrem záväzkov voči prepojeným účtovným jednotkám (471A, 47XA)	109		
5.	Ostatné dlhodobé záväzky (479A, 47XA)	110		
6.	Dlhodobé prijaté preddavky (475A)	111		
7.	Dlhodobé zmenky na úhradu (478A)	112		
8.	Vydané dlhopisy (473A/-/255A)	113		
9.	Záväzky zo sociálneho fondu (472)	114	1233	3162
10.	Iné dlhodobé záväzky (336A, 372A, 474A, 47XA)	115		
11.	Dlhodobé záväzky z derivátových operácií (373A, 377A)	116		
12.	Odložený daňový záväzok (481A)	117		

Označenie a	STRANA PASÍV b	Číslo riadku c	Bežné účtovné obdobie 4	Bezprostredne predchádzajúce účtovné obdobie 5
B.II.	**Dlhodobé rezervy r. 119 + r. 120**	**118**	88032	111587
B.II.1.	Zákonné rezervy (451A)	119		
2.	Ostatné rezervy (459A, 45XA)	120	88032	111587
B.III.	**Dlhodobé bankové úvery (461A, 46XA)**	**121**	7874926	8724926
B.IV.	**Krátkodobé záväzky súčet (r. 123 + r. 127 až r. 135)**	**122**	5107608	5580742
B.IV.1.	**Záväzky z obchodného styku súčet (r. 124 až r. 126)**	**123**	4406996	4864700
1.a.	Záväzky z obchodného styku voči prepojeným účtovným jednotkám (321A, 322A, 324A, 325A, 326A, 32XA, 475A, 476A, 478A, 47XA)	124	2177547	1965459
1.b.	Záväzky z obchodného styku v rámci podielovej účasti okrem záväzkov voči prepojeným účtovným jednotkám (321A, 322A, 324A, 325A, 326A, 32XA, 475A, 476A, 478A, 47XA)	125		
1.c.	Ostatné záväzky z obchodného styku (321A, 322A, 324A, 325A, 326A, 32XA, 475A, 476A, 478A, 47XA)	126	2229449	2899241
2.	Čistá hodnota zákazky (316A)	127		
3.	Ostatné záväzky voči prepojeným účtovným jednotkám (361A, 36XA, 471A, 47XA)	128		
4.	Ostatné záväzky v rámci podielovej účasti okrem záväzkov voči prepojeným účtovným jednotkám (361A, 36XA, 471A, 47XA)	129		
5.	Záväzky voči spoločníkom a združeniu (364, 365, 366, 367, 368, 398A, 478A, 479A)	130		
6.	Záväzky voči zamestnancom (331, 333, 33X, 479A)	131	89019	126773
7.	Záväzky zo sociálneho poistenia (336A)	132	64829	152858
8.	Daňové záväzky a dotácie (341, 342, 343, 345, 346, 347, 34X)	133	529362	421111
9.	Záväzky z derivátových operácií (373A, 377A)	134		
10.	Iné záväzky (372A, 379A, 474A, 475A, 479A, 47XA)	135	17402	15300
B.V.	**Krátkodobé rezervy r. 137 + r. 138**	**136**	13001	46852
B.V.1.	Zákonné rezervy (323A, 451A)	137	5101	2175
2.	Ostatné rezervy (323A, 32X, 459A, 45XA)	138	7900	44677
B.VI.	**Bežné bankové úvery (221A, 231, 232, 23X, 461A, 46XA)**	**139**	7531980	6985997
B.VII.	**Krátkodobé finančné výpomoci (241, 249, 24X, 473A, /-/255A)**	**140**	534873	432413
C.	**Časové rozlíšenie súčet (r. 142 až r. 145)**	**141**	3038774	3246420
C.1.	Výdavky budúcich období dlhodobé (383A)	142		
2.	Výdavky budúcich období krátkodobé (383A)	143	386441	117034
3.	Výnosy budúcich období dlhodobé (384A)	144	2407730	2888830
4.	Výnosy budúcich období krátkodobé (384A)	145	244603	240556

Označenie	Text	Číslo riadku	Skutočnosť	
			bežné účtovné obdobie	bezprostredne predchádzajúce účtovné obdobie
a	b	c	1	2
*	**Čistý obrat (časť účt. tr. 6 podľa zákona)**	01	4629329	7153462
**	**Výnosy z hospodárskej činnosti spolu súčet (r. 03 až r. 09)**	02	5516100	8444713
I.	Tržby z predaja tovaru (604, 607)	03	1132215	1578205
II.	Tržby z predaja vlastných výrobkov (601)	04	2613004	4036464
III.	Tržby z predaja služieb (602, 606)	05	138676	139557
IV.	Zmeny stavu vnútroorganizačných zásob (+/-) (účtová skupina 61)	06	-95710	-64575
V.	Aktivácia (účtová skupina 62)	07	293317	478474
VI.	**Tržby z predaja dlhodobého nehmotného majetku, dlhodobého hmotného majetku a materiálu (641, 642)**	08	745434	1399236
VII.	Ostatné výnosy z hospodárskej činnosti (644, 645, 646, 648, 655, 657)	09	689164	877352
**	**Náklady na hospodársku činnosť spolu r. 11 + r. 12 + r. 13 + r.14 + r. 15 + r. 20 + r. 21 + r. 24 + r. 25 + r. 26**	10	6756798	8605060
A.	Náklady vynaložené na obstaranie predaného tovaru (504, 507)	11	1036620	1455935
B.	Spotreba materiálu, energie a ostatných neskladovateľných dodávok (501, 502, 503)	12	2227328	3558734
C.	Opravné položky k zásobám (+/-) (505)	13		-6102
D.	Služby (účtová skupina 51)	14	490409	550313
E.	Osobné náklady (r. 16 až r. 19)	15	894173	1168394
E.1.	Mzdové náklady (521, 522)	16	611247	764428
2.	Odmeny členom orgánov spoločnosti a družstva (523)	17	9706	9972
3.	Náklady na sociálne poistenie (524, 525, 526)	18	227148	293711
4.	Sociálne náklady (527, 528)	19	46072	100283
F.	Dane a poplatky (účtová skupina 53)	20	124925	136000
G.	Odpisy a opravné položky k dlhodobému nehmotnému majetku a dlhodobému hmotnému majetku (r. 22 + r. 23)	21	947127	997943
G.1.	Odpisy dlhodobého nehmotného majetku a dlhodobého hmotného majetku (551)	22	947127	997943
2.	Opravné položky k dlhodobému nehmotnému majetku a dlhodobému hmotnému majetku (+/-) (553)	23		
H.	Zostatková cena predaného dlhodobého majetku a predaného materiálu (541, 542)	24	503916	27944
I.	Opravné položky k pohľadávkam (+/-) (547)	25	16815	-89095
J.	Ostatné náklady na hospodársku činnosť (543, 544, 545, 546, 548, 549, 555, 557)	26	515485	804994
***	**Výsledok hospodárenia z hospodárskej činnosti (+/-) (r. 02 - r. 10)**	27	-1240698	-160347

Označenie a	Text b	Číslo riadku c	Skutočnosť: bežné účtovné obdobie 1	Skutočnosť: bezprostredne predchádzajúce účtovné obdobie 2
*	**Pridaná hodnota (r. 03 + r. 04 + r. 05 + r. 06 + r. 07) - (r. 11 + r. 12 + r. 13 + r. 14)**	28	327145	609245
**	**Výnosy z finančnej činnosti spolu r. 30 + r. 31 + r. 35 + r. 39 + r. 42 + r. 43 + r. 44**	29	6170	1263
VIII.	Tržby z predaja cenných papierov a podielov (661)	30		
IX.	Výnosy z dlhodobého finančného majetku súčet (r. 32 až r. 34)	31		
IX.1.	Výnosy z cenných papierov a podielov od prepojených účtovných jednotiek (665A)	32		
2.	Výnosy z cenných papierov a podielov v podielovej účasti okrem výnosov prepojených účtovných jednotiek (665A)	33		
3.	Ostatné výnosy z cenných papierov a podielov (665A)	34		
X.	Výnosy z krátkodobého finančného majetku súčet (r. 36 až r. 38)	35		
X.1.	Výnosy z krátkodobého finančného majetku od prepojených účtovných jednotiek (666A)	36		
2.	Výnosy z krátkodobého finančného majetku v podielovej účasti okrem výnosov prepojených účtovných jednotiek (666A)	37		
3.	Ostatné výnosy z krátkodobého finančného majetku (666A)	38		
XI.	Výnosové úroky (r. 40 + r. 41)	39	3	9
XI.1.	Výnosové úroky od prepojených účtovných jednotiek (662A)	40		
2.	Ostatné výnosové úroky (662A)	41	3	9
XII.	Kurzové zisky (663)	42	6167	1254
XIII.	Výnosy z precenenia cenných papierov a výnosy z derivátových operácií (664, 667)	43		
XIV.	Ostatné výnosy z finančnej činnosti (668)	44		
**	**Náklady na finančnú činnosť spolu r. 46 + r. 47 + r. 48 + r. 49 + r. 52 + r. 53 + r. 54**	45	441548	505774
K.	Predané cenné papiere a podiely (561)	46		
L.	Náklady na krátkodobý finančný majetok (566)	47		
M.	Opravné položky k finančnému majetku (+/-) (565)	48		
N.	Nákladové úroky (r. 50 + r. 51)	49	426491	458872
N.1.	Nákladové úroky pre prepojené účtovné jednotky (562A)	50	3991	49912
2.	Ostatné nákladové úroky (562A)	51	422500	408960
O.	Kurzové straty (563)	52	8672	7916
P.	Náklady na precenenie cenných papierov a náklady na derivátové operácie (564, 567)	53		
Q.	Ostatné náklady na finančnú činnosť (568, 569)	54	6385	38986

Výkaz ziskov a strát Úč POD 2 - 01 | DIČ 2020404892 | IČO 00152781

Označenie a	Text b	Číslo riadku c	Skutočnosť: bežné účtovné obdobie 1	Skutočnosť: bezprostredne predchádzajúce účtovné obdobie 2
***	**Výsledok hospodárenia z finančnej činnosti (+/-) (r. 29 - r. 45)**	55	-435378	-504511
****	**Výsledok hospodárenia za účtovné obdobie pred zdanením (+/-) (r. 27 + r. 55)**	56	-1676076	-664858
R.	Daň z príjmov (r. 58 + r. 59)	57	1	2
R.1.	Daň z príjmov splatná (591, 595)	58	1	2
2.	Daň z príjmov odložená (+/-) (592)	59		
S.	Prevod podielov na výsledku hospodárenia spoločníkom (+/- 596)	60		
*****	**Výsledok hospodárenia za účtovné obdobie po zdanení (+/-) (r. 56 - r. 57 - r. 60)**	61	-1676077	-664860

V elekach vláda zvažušinu

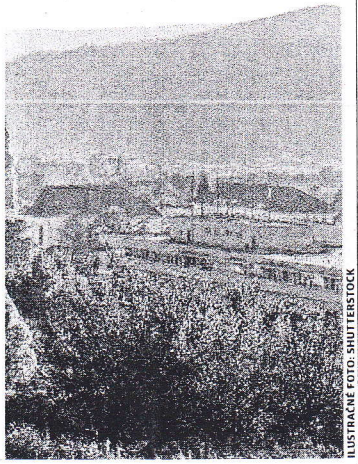

ILUSTRAČNÉ FOTO: SHUTTERSTOCK

Vláda zváži, či je
sko výhodné zv
v Slovenských el
(SE) z 34 na 51 p
pustil to včera pre
Fico, keď povedal
čuje navýšenie p
percent v prípade
nosť transakcie po
ca, ktorého si vlá
transakciu našla.

Premiér však zá
že priorita je iná.
ujíma, čo chcú al
Taliani. Nás zaujíma
Mochoviec, ich pr
konsolidácia účto
povedal včera Fico
Enel v roku 200
val 66 percent a
gických elektrární.
Enel oznámil, že
kluzívne rokova
ji podielu v pro
getického a prí
holdingu (EPH)
ník Patrik Tkáč a
loci z J&T. Enel sa
jom Slovenskýc
(SE) zbaviť nieko
vých dlhov, ktor
ciach elektrární
Mochoviec a sčas
dujú aj do účtov
ny Enel.

Premiér už pr
čoval, že vláda m
nejšiu pozíciu v e
Teoreticky by na
dielu mal štát k d

> EPH už značili budúcu prevádzku Mochoviec a nevýhodnú.

. eur, ktoré získal predajom
-percentného podielu v Slo-
k Telekome. Predkupné prá-
na akcie však vláda nemá.
miér Fico však už naznačil,
štát má páky v oblasti regu-
cie biznisu elektrární.
Kým predstavitelia EPH už
značili budúcu prevádzku
ochoviec za nevýhodnú, štát
ce, aby sa dva bloky dosta-
ali podľa naposledy sľúbe-
ných termínov v rokoch 2016
2017. Očakáva sa, či dôjde
dohode s vládou, podobne
ako keď EPH vstupoval do Slo-
enského plynárenského prie-
yslu a nechal slovenskej vlá-
oblasť predaja plynu pre
omácnosti a firmy.
Enel by mal prvých 33 per-
ent akcií SE predať hneď
zvyšných 33 percent až po

ostavbe Mochoviec, ktorú by
takom prípade zmena maji-
ela elektrární nemusela zá-
adne ovplyvniť. (MAR)

AUTORSKÉ PRÁVA VYHRADENÉ

pôdy zo Slovenského pozemkového fondu.

Ďalším opatrením má byť, že ak od decembra 2015 firma z hladovej doliny zamestná človeka, ktorý je najmenej polroka nezamestnaný, bude zamestnávateľ z vymeriavacieho základu zamestnanca platiť iba úrazové a garančné poistenie. Teraz je hranica na automatické odvodové úľavy pre ročnej nezamestnanosti.

Regióny štát chce podporiť aj vyšším príspevkom pre deti. Smer v máji oznámil, že štát dá škole 100 eur na každého žiaka 5. ročníka na školu v prírode a na každého žiaka 7. ročníka 150 eur na lyžiarsky výcvik. Strednej škole dá štát 150 eur na žiaka na lyžiarsky výcvik. Ak pôjde o rekreačné zariadenia v okrese s vysokou nezamestnanosťou, príspevky vzrastú o 50 eur. © AUTORSKÉ PRÁVA VYHRADENÉ

eur rozhodol pri 4,5-percentnom úroku splácať 18 rokov, mesačná splátka by vyskočila na 609 eur a po troch rokoch splácania by výška hypotéky klesla na 79 568 eur.

Sprísnením legislatívy budú musieť finančné domy zároveň lepšie posudzovať schopnosť ľudí splácať poskytnutú hypotéku. V prípade, že tak banky neurobia a ľudia prestanú splácať úver, môže súd rozhodnúť o povinnosti vrátiť späť požičané peniaze bez dohodnutých úrokov. Niektoré finančné domy preto varujú pred obmedzením poskytnutých hypoték. Tie sa síce nebudú predávať za vyššie úroky, ale pre prísnejšie podmienky sa k ním môže dostať menej ľudí. „Analýza vplyvu zákona u nás stále prebieha, z tohto dôvodu nie je zatiaľ možné viedla Angelika Farkašová, rozsah dosahu. edúca oddelenia úverov vo dom na to, že zá ÚB banke.
posudzovanie sch Pri poskytnutí hypotéky ban-
cať úver, predp už dnes zohľadňujú, koľko
môže mať za ná čistého mesačného príjmu
nie objemu posk otenciálneho klienta ide na
rov, a tým aj dos splácanie účtov a už poskyt-
nia. Na druhej s utých úverov. Zároveň pla-
banky budú mať , že pracujúci bezdetný pár
že klienti budú ná šancu získať vyššiu hypo-
tiť poskytnuté ku ako manželia starajúci sa
dala Zuzana Pov deti, ktoré z pohľadu banky
kyňa Tatra bank redstavujú ďalší mesačný vý-
banky očakávaj avok. „Výška všetkých splátok
daj úverov na bý y nemala prekročiť jednu tre-
nejšie podmienu príjmu klienta," uviedla
„Už v súčasnosti uzana Ďuďáková, hovorky-
dzujú bonitu kli a UniCredit Bank. Finančné
nosť splácať úv omy viac peňazí bez proble-
nej miere, z čo ov požičajú ľuďom, ktorí na
nový zákon by obudnú vlastné úspory pred
sadný vplyv na ným, ako požiadajú o hypo-
nemožnosť získu. © AUTORSKÉ PRÁVA VYHRADENÉ

INZERCIA

XP150290/45

OZNAM

• Emitent JOJ Media House, a. s., Brečtanová 1, 831 01 Bratislava, IČO: 45 920 206, v súlade s ustanoveniami Zákona č. 429/2002 Z. z. o burze cenných papierov v znení neskorších predpisov oznamuje, že zverejňuje regulované informácie, ktorých predmetom je Polročná finančná správa k 30. 06. 2015. Uvedená správa bude zverejnená na internetovej stránke emitenta www.jojmediahouse.sk dňa 31. 08. 2015. XR150498

Finančné riaditeľstvo SR so sídlom Lazovná 63, Banská Bystrica
ako správca majetku štátu vyhlasuje podľa § 18m ods. 1 zákona č. 278/1993 Z. z.
opakované osobitné ponukové konanie na predaj nehnuteľnosti
v katastrálnom území Jabloňov nad Turňou, zapísané na liste vlastníctva
č. 914 pre k. ú. Jabloňov nad Turňou, okres Rožňava:

- stavba (stanica colnej stráže) so súpisným číslom 399
  stojaca na pozemku parcely C-KN č. 677/3
- pozemok parcely C-KN č. 677/2 – zastavané plochy a nádvoria s výmerou 1695 m^2
- pozemok parcely C-KN č. 677/3 – zastavané plochy a nádvoria s výmerou 306 m^2

Veľkosť ponúkaného spoluvlastníckeho podielu štátu je 1/1.

Záujemcovia o kúpu sú v lehote na predkladanie cenových ponúk povinní zložiť finančnú zábezpeku vo výške 100 % primeranej ceny na účet správcu vedený v Štátnej pokladnici: SK41 8180 0000 0070 0043 7933. S cenovou ponukou sú povinní doručiť aj úradne overené čestné vyhlásenie o zložení tejto zábezpeky, ktoré musí obsahovať aj číslo účtu, z ktorého záujemca zábezpeku poukazoval. Ak záujemca finančnú zábezpeku nezloží, jeho cenová ponuka bude vyradená. Za nezloženie finančnej zábezpeky sa považuje aj jej zloženie v nižšej ako požadovanej výške. Zložená finančná zábezpeka bude uchádzačovi, s ktorým bola uzatvorená kúpna zmluva, započítaná do kúpnej ceny. Správca je oprávnený ponechať si zloženú finančnú zábezpeku v prípade, ak uchádzač odmietne uzatvoriť kúpnu zmluvu, ku ktorej uzatvoreniu bol vyzvaný, ak nezaplatí kúpnu cenu v dohodnutej lehote, alebo ak od svojej cenovej ponuky odstúpi pred ukončením osobitného ponukového konania. Ostatným uchádzačom, ktorí zložili finančnú zábezpeku, bude táto vrátená do 15 dní od ukončenia osobitného ponukového konania. Osobitné ponukové konanie je ukončené nadobudnutím platnosti kúpnej zmluvy alebo zrušením osobitného ponukového konania zo strany správcu, ak si právo zrušenia vo vyhlásení konania vyhradil. Zložením finančnej zábezpeky uchádzač súhlasí s podmienkami osobitného ponukového konania v plnom rozsahu. Bližšie informácie je možné obdržať a obhliadku majetku dohodnúť na tel.: 0905 824 323 alebo 02/4923 4302 alebo mailom na maria.bocanova@financnasprava.sk.

Primeraná cena uvedeného majetku predstavuje:
179 000,00 €
(slovom: Jednostosedemdesiatdeväťtisíc eur).

Písomnú žiadosť o odkúpenie nehnuteľností, s uvedením jednej pevnej cenovej ponuky v minimálnej výške uvedenej primeranej ceny v eurách, je potrebné doručiť v zalepenej obálke s označením **„Neotvárať! Jabloňov n/Turňou – cenová ponuka"** na prednej strane obálky a uvedením mena, priezviska, adresy, resp. názvu a sídla záujemcu v lehote do 17. 9. 2015 na adrese: **Finančné riaditeľstvo SR, Sekcia ekonomiky, Mierová 23, 815 11 Bratislava.** Finančné riaditeľstvo SR si vyhradzuje právo kedykoľvek zrušiť toto osobitné ponukové konanie. Cenové ponuky vyjadrené inak ako jednou pevnou sumou budú vyradené.

XP151061/01

O Z N Á M E N I E

Plastika, a.s., so sídlom Novozámocká 222, 949 05 Nitra 5, IČO 00152781, spoločnosť zapísaná v obchodnom registri Okresného súdu Nitra, oddiel: Sa, vložka číslo 183/N, v súlade s § 34 a § 35 zákona č. 429/2002 Z.z. o burze cenných papierov v platnom znení oznamuje, že Polročná finančná správa za 1. polrok 2015 a Konsolidovaná účtovná závierka za rok 2014 sú zverejnené ako regulované informácie na internetovej stránke spoločnosti **www.plastika.sk**

XP151063/01

ODVOZ A LIKVIDÁCIA ODPADU

- ✓ Odvoz a uskladnenie odpadu
- ✓ Demolačné a búracie práce
- ✓ Autodoprava, preprava VZV a UNC
- ✓ Výkup železa a farebných kovov
- ✓ Autorizovaný zber a spracovanie autovrakov
- ✓ Demontáž, rozpaľovanie technologických zariadení

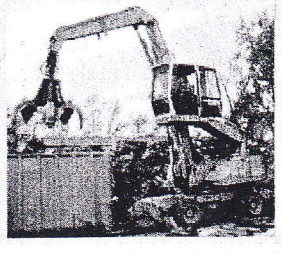

P+K s.r.o.
Bratislava, Vajnorská 89, 02/4446 0089, 0911 289 790
Šenkvice, Cerovská 181, 033/6408 295
www.p-k.sk

XP150018/25